EL DIARIO PALENTINO

N.º REFUNDIDO 6.108

Fundado en 1882 y 1890

TELEFONOS
1353 REDACCIÓN
1526 IMPRENTA
2006 ADMINISTRACIÓN

EL DIA DE PALENCIA

Depósito Legal P—2—1958

DIRECCIONES
DIRECCIÓN Y TALLERES: MAYOR, 147-151
APARTADO DE CORREOS, 17

MIERCOLES 7 DICIEMBRE 1960

EDICION SIETE TARDE
1'20 pts.

8 DE DICIEMBRE: La Inmaculada Concepción de María

Mensaje actual de las prefiguraciones bíblicas

—«Desde la eternidad estoy fundada, desde antes de los siglos, primero que fuese hecha la tierra...». Estas son las palabras de la epístola en la misa de la Inmaculada. Es la voz del Espíritu Santo, aplicada a Santa María.

«Desde la eternidad...».

El Padre había elegido a la Doncella, para ser Madre del Redentor. Y fué preparando los caminos, desde la eternidad. Por ello hoy surgen, como flores frescas, los versículos modernos evocando las bíblicas prefiguraciones de Santa María, concebida sin la más leve mancha, desde su principio:

Alabad al Señor, rayos de luna, copos de nieve, luces de alborada;
porque duerme en su alkázar la blancura que ha bruñir la frente de [la DAMA.

Cantad la gloria de Yahvé, fulgores que iluminái s el sideral espacio;
porque en la gloria de su eterno brillo se tejen tules para la SEÑORA.

Rosas de Jericó, cedros del Líbano, lirios del valle, palmas y azucenas, alzad al cielo aromas y colores, que está en acecho azul vuestra DONCELLA.

Inclínate ante Dios, bíblica esfinge, sombra de Esther rebautizando flores;
porque es tu Dios quien te otorga la gracia de ser prenuncio de la blan- [ca ESTRELLA.

Limpia Judith y Débora las brisas de los tiempos pasados, para trono de la Mujer, que al aire pregonásteis como candela de invisible LLAMA.

Y tú, Jessé, derrámate en sonrisas, porque tu Tallo mantendrá pu- [rezas...

Abre los labios, tú, Judá, y bendice al Dios que puso en tu heredad la [GRACIA.

Volved, Natán y Salomón, los ojos a Aquél que ensalza vuestra pro- [pia estirpe,
y levanten al sol Joaquín y Ana la suave luz de la ELEGIDA.

Cielos y Tierras, y ánimas y cuerpos, bendecid a Yahvé, cantad su gloria, que en Zarza y Arca y Nube prefigura la «ley de amores» de la limpia [ESCLAVA.

Rondad la cerca del «cerrado huerto», buscad el agua en la «sella- [da fuente»,
qu'es el Señor quien abre las veredas para anunciar la INMACULADA [VIRGEN.

A. A. S.

El rey Balduíno esperaba la llegada de su prometida en el aeropuerto

La muchedumbre, que llenaba el recorrido hasta Palacio, aclamó a su futura reina

Barajas.—Un momento de la despedida tributada a doña Fabiola de Mora y Aragón, en el aeropuerto de Barajas, con motivo de su viaje a Bruselas, donde el próximo día 15 contraerá matrimonio con el Rey Balduino de Bélgica.—(Foto Cifra Gráfica)

LLEGADA DEL AVION

Bruselas, 6. — El avión que traía a doña Fabiola de Mora y Aragón desde Madrid, llegó a este aeropuerto a las cuatro de la tarde.

La futura Reina de los belgas lucía abrigo y sombrero de visón. El Rey llevaba gabán oscuro.—Efe.

EL REY BALDUINO

Bruselas, 6. — La futura Reina de los belgas ha llegado a la que dentro de unos días será su capital.

El Rey Balduino esperaba en la pista el avión militar belga que traía a su prometida, y tan pronto llegó el aparato, con unos minutos de adelanto, el monarca subió a bordo. El Rey, doña Fabiola y la Condesa de Mora, permanecieron unos instantes en el avión. Al aparecer en la escalinata, la muchedumbre que llenaba la terraza del edificio del aeropuerto prorrumpió en gritos de «¡Viva la Reina!».

Los informadores rompieron los cordones policíacos para rodear a los novios, y a éstos les costó trabajo llegar a su automóvil, que también se vió detenido por la muchedumbre entusiasta, en el camino a Palacio.

MUCHAS FLORES PARA LA PROMETIDA DEL REY

Bruselas, 6.—Doña Fabiola de Mora y Aragón y el Rey Balduino, que había subido al avión para saludarla, fueron recibidos posteriormente en la pista por altos funcionarios de la Corte, entre ellos el gran mariscal conde Gobert D'Aspremont; el presidente del Senado, Paul Struye; los ministros de Asuntos Exteriores, Pierre Wigny, y Justicia, Albert Lilar, y otros miembros del Gobierno; el embajador de España, conde de Casa Miranda y personal de la representación diplomática española.

Una banda militar interpretó el Himno Nacional belga y una unidad del Ejército rindió honores a la real pareja.

Mientras continuaban las aclamaciones de la multitud, doña Fabiola recibió ramos de flores de manos de la condesa D'Aspremont, de la condesa de Casa Miranda, de una delegación de estudiantes congoleñas y de una joven. Con los brazos llenos de flores, Fabiola aún trató de saludar por última vez a las personas que la aplaudían antes de entrar, con el monarca, en el coche real.

Fuera ya del aeropuerto, el automóvil fué detenido por cientos de escolares que se encontraban en la carretera y que agitaban banderas belgas y españolas. Varias veces hubo de abrirse la puerta del coche para permitir que Fabiola recogiese ramos de flores de las niñas. Una vez en la autopista, la caravana aumentó la velocidad hasta llegar a Bruselas, donde el coche real fué detenido varias veces por grupos de mujeres y niños que aclamaban al rey y a su prometida y entregaban a Fabiola ramos de flores.

Balduino y Fabiola se dirigieron al palacio real de Bruselas, donde la futura reina de los belgas residirá con su madre hasta el día de la boda. La condesa de Mora y la vizcondesa Berryer, esposa del embajador de Bélgica en Madrid, habían seguido al rey y su prometida en otro coche.

Debré anuncia a la Asamblea francesa que el 8 de Enero será el referéndum sobre Argelia

Acuerdo en Moscú de no intensificar antes de seis meses la ayuda al FLN

Suponen en París que Lagaillarde cruzó la frontera española

París, 7. — El jefe del Gobierno francés, Michel Debré, ha anunciado que el pueblo francés será convocado en breve para que "apruebe solemnemente" por medio de un referéndum nacional, el principio de la autodeterminación para Argelia.

Añadió ante la Asamblea que la autodeterminación entrará en vigor tan pronto como sea restaurada la paz en Argelia. Mientras tanto, anunció, el Gobierno proyecta establecer en aquel territorio una administración local separada, la cual será también sometida a aprobación, en referéndum, al pueblo francés.

Según se tiene entendido, el referéndum tendrá lugar el 8 de enero. Debré hizo este anuncio en una declaración ante la Asamblea, que duró 45 minutos y con ella dió comienzo un debate en torno a la cuestión argelina. Cerca de 70 diputados han anunciado su intención en el mismo al final del cual no se procederá a una votación, según el presidente de la Asamblea, Jacques Chaban-Emas, es muy probable que el debate dure hasta las 4,30 de la madrugada de mañana (hora española).—Efe.

KRUSCHEF NO QUIERE LA INTERNACIONALIZACION DEL PROBLEMA ARGELINO

París, 7. — La señora Geneviene Tabouis, comenta hoy en el periódico "París Jour" la ayuda soviética al FLN, con las siguientes palabras:

"Una decisión muy importante permanecerá ignorada por aquellos que lean las resoluciones y las declaraciones publicadas con motivo de la reunión de dirigentes de 81 partidos comunistas en Moscú. Esta decisión fué adoptada durante los primeros días de la reunión y tan pronto como los delegados chinos expusieron la posición de su país respecto al problema argelino. La discusión duró cuatro horas y se terminó con el acuerdo de "no intensificar, antes de seis meses, la ayuda al FLN de una forma que pueda provocar graves consecuencias internacionales".

Bien entendido que, si las potencias comunistas se prohiben toda iniciativa nueva que desborde el cuadro de la ayuda ya prevista para el FLN, esta prohibición quedará anulada en el caso de que la iniciativa sea adoptada por uno de los países occidentales. El caso de la internacionalización del conflicto por la intervención de la OTAN, ha sido mencionado explícitamente como "un caso eventual de fuerza mayor".

Los soviets han tenido tres razones para adoptar esta decisión: Que Moscú no quiere asumir la responsabilidad de una internacionalización del problema argelino ,con lo que se podría convertir en una "guerra de Corea". El papel de los africanos; Kruschef estima que si esta internacionalización debe producirse han de ser los propios africanos los que tomen la iniciativa. Y al hecho de que los dirigentes comunistas no deseen alterar el "statu quo" de aquella zona hasta que no se celebre una entrevista entre Kruschef y Kennedy, la cual se prevé para el plazo de unos seis meses.—Efe.

SE SUPONE QUE LAGAILLARDE PASO LA FRONTERA ESPAÑOLA CON NOMBRE SUPUESTO

París, 7.—En los medios informativos franceses continúa suponiéndose que Pierre Lagaillarde, el principal acusado del "proceso de las barricadas", ha logrado atravesar la frontera española con un nombre supuesto. Entre las diversas informaciones que a este respecto han circulado, figura una, según la cual, Lagaillarde entró en España por el puesto fronterizo de Behovia, próximo a Irún, hacia las ocho y media de la noche del pasado viernes. Según esta versión, Lagaillarde entró en España en un Citroen negro y empleando el nombre de "Bertin".

El automóvil, continúa diciendo esta información, era de la matrícula de Argel, número 218-KA 9 A, y fué detenido en una calle de Hendaya. Sus dos ocupantes, franceses de Argelia, fueron identificados —siempre según esta versión— como Pierre Sultán y Pierre Acustin, con uno de los cuales, conforme se dedujo del interrogatorio, parece que Lagaillarde cruzó la frontera.

En los medios informativos franceses se habla también de la posibilidad de que el dirigente argelino Lagaillarde trate de ponerse ahora en contacto con el general Salan; ex comandante supremo en Argelia, que desde hace un mes se encuentra "de vacaciones" en España.—Efe.

PELICULA SOBRE ARGELIA

Sede de las Naciones Unidas, 7.—La reanudación del debate sobre Argelia en la comisión política principal de la Asamblea General, que había de celebrarse a las 16,30 (hora española), sufrirá un aplazamiento de 30 minutos, debido a la exhibición de una película.

El llamado "Gobierno provisional argelino" ha anunciado la proyección de la película "Djazaurouna" (Nuestra Argelia), en un local próximo a la sede de la ONU, primero en lengua inglesa y después en francesa.—Efe.

Kennedy se reune con «Míster H»

Nueva York, 7.—El presidente electo, Kennedy, almorzará hoy, en el hotel Mahattan, con el secretario general de la ONU. Se tiene entendido que, después, anunciará los nombramientos de los miembros de su Gobierno.

No han sido facilitados detalles en torno al objeto de su entrevista con Hammarskjoeld.—Efe.

Colaboradores de DIARIO-DIA

LA DULCE VIDA

Por R. OLIVAN

Me lo he vuelto a encontrar al cabo de los años. Viene en la postal que un amigo, —feliz él—, me envía desde Italia. Es mi amigo, mi amigo el de la postal, no el que me envía la postal, como si Napoleón hubiese madurado en cinco minutos sobre el puente de Arcola. El mismo perfil joven, pero más pensativo. Los ojos sobre el futuro, como dos azores. Claro que este anticipadísimo y mínimo Napoleón de que yo hablo tiene un bigote rubio y lánguido que se le derrama hacia la barba cuidadosamente. Así lo conocí en su casa en el Palazzo Vecchio, de Florencia, pintado por el Vasari. Es un muchacho de estirpe comercial y aficionado a las armas. Le gustan más la bulla de los campamentos que el susurro de las lonjas. Se llama Giovanni de Medici y todos le conocen por Giovanni delle Bande Nere, esto es, Juan de las Bandas Negras.

Está vivo, en la magia del Vasari, este condotiero. La armadura le brilla, pulida y férrea —que lo cortés no quita lo valiente— y su gesto sereno guarda el secreto de un tiempo lejano, inquieto, humanísimo, cruel y hermoso. Yo he encontrado en Florencia, hace ya muchos años, como una guardia de jóvenes inquietos en torno al retrato de Juan de Médicis, pintado por Jorge Vasari. No fué una casualidad que el fascismo reivindicase —con un aire popular y cinematográfico realmente maravilloso— la gentil figura de Giovanni de Medici. A través de la inquieta historia del condotiero se traslucían las razones y los alegatos —quizá excesivos— de aquella Italia mussoliniana. Los infantes de las Bandas Negras eran como los escuadristas de camisa negra. Sus voces y sus ritos se encontraban a través de los siglos y había una emoción de mitin de antemarcha en las arengas de la plaza de armas. Los bandazos de la política internacional fascista tuvieron su indudable correspondencia en aquella espada atrevida y alquilona que sirve al Papa en las marcas de Umbría, a los franceses contra los españoles, a los españoles contra los franceses, y otra vez —hasta seis días antes de Pavía— a los francesitos de turno, contra los imperiales de siempre.

Un falconete del duque de Ferrara acabó con la arrogancia y el ímpetu de Juan, jefe de las Bandas Negras, que, por segunda vez —la primera al fallecimiento de León X—, enlutaron sus blancos estandartes. Aquel falconete sonó en Italia como en la primavera del 45 la metralleta de Walter Audisio al disparar sobre Mussolini. Tuvo más suerte, en ese momento, el hombre del siglo XVI que el hombre del siglo XX, aunque su fortuna, por el contrario, se hace paralela a las dos horas del fin. La dispersión y el olvido son los canes que calientan sus pies. De aquellas brillantes formaciones —cincuenta hombres de armas con séquito de lujo, y doscientos caballeros de monturas ligeras y elegantes, y dos mil de a pie, todos con arcabuz y manera española, que no en balde había pasado por la tierra de Juan de Médicis aquel incomparable Gonzalo de Córdoba— no quedó nada. Un mal viento las aventó, y sólo al cabo de los siglos resucitaron para continuar, con el mismo trágico epílogo, aquel viejo camino guardado de triunfos que desemboca, fatalmente, en un barranco sin fondo.

Yo recuerdo a Juan de las Bandas Negras, recuerdo el tiempo en que lo conocí y también que por entonces fué encontrado su cuerpo corrupto, pero su negra armadura intacta. ¡Qué de sueños pudieron levantarse sobre esta armadura negra, respetada por la carroña, lista casi para el combate! La juventud vencida buscaba entonces símbolos de fe y también anchas plazuelas del desengaño. Calculo yo que nada de eso ha encontrado; calculo yo que mis amigos de aquellos días ni están en la vida difícil, ni en la vida arriesgada, ni en la vida escéptica, ni en la vida amarga. Me huele que ellos están en «la dulce vida», y eso es todo.

Exclusiva para EL DIARIO PALENTINO-EL DIA DE PALENCIA
(Prohibida la reproducción)

Nuestra Señora de Belen, patrona del Ministerio de la Vivienda

Madrid, 7.—El Patriarca-Obispo de Madrid-Alcalá, doctor Eijo Garay, ha firmado un decreto por el que se instituye a la Santísima Virgen bajo la advocación de Nuestra Señora de Belén en su huida a Egipto, como Patrona del Ministerio de la Vivienda.

La resolución pastoral citada fué solicitada por el Ministro del Departamento, el día 4 de noviembre, en atención a la devoción de los profesionales de la arquitectura hacia la Virgen, y por el especial significado que esta advocación tiene de los fines y atenciones del Ministerio.

La Real Congregación de Arquitectos de Nuestra Señora de Belén en su huida a Egipto, data del año 1688.—Cifra.

Molinos en La Mancha

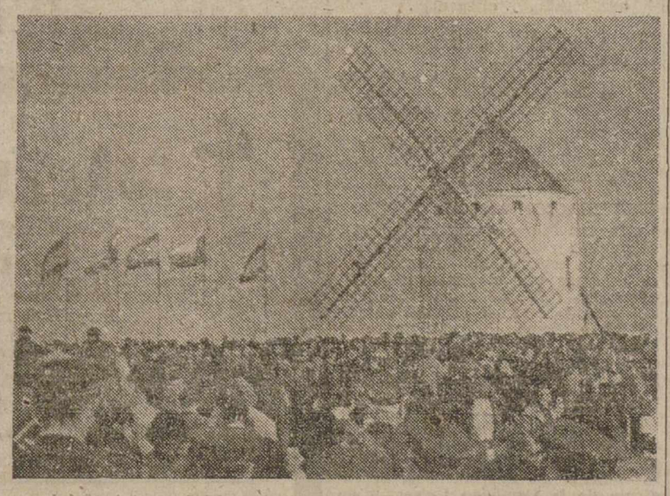

La iniciativa es generosa y demuestra fina sensibilidad. Chile ha reconstruído un molino en Campo de Criptana, que se llama «El Quimera», y que desde el domingo alza su noble y limpia figura en el paisaje manchego. Se espera que al gesto de Chile siga el de otras naciones hispanoamericanas, con lo que La Mancha volvería a poblarse de resucitados molinos.—(Foto Cifra)

Audiencias Militar y Civil de S. E. el Jefe del Estado

El Caudillo recibió a los directivos y jugadores del Real Madrid

AUDIENCIA MILITAR

Su Excelencia el Jefe del Estado y Generalísimo de los Ejércitos, ha recibido en audiencia militar, en el palacio de El Pardo, a los siguientes señores:

Don Francisco Bastarreche y Díaz de Bulnes, almirante en reserva.

Don Francisco Mata Manzanero, teniente general del Aire, a las órdenes del señor ministro.

Don Felipe Acedo Colunga, consejero togado del Aire, al servicio de otros Ministerios.

Don Antonio Llop Lamarca, general de División, jefe de la Zona Aérea de Canarias y Africa Occidental.

Don Pablo Suances Jaudenes, vice almirante, comandante general de la base naval de Baleares.

Don Federico Arteaga Pastor, inspector médico de primera clase, jefe de los servicios de Sanidad del Ejército.

Don Enrique González de la Peña, Intendente de Ejército, jefe de los Servicios de Intendencia de la Sexta Región Militar.

Don José María Dávila Huguet, auditor general, director de la Escuela de Estudios Jurídicos.

Don Juan Simavilla Vázquez, general de Brigada de Infantería, subinspector de los Regimientos de Infantería independientes.

Don Manuel Chamorro Martínez, general de Brigada de Estado Mayor, jefe del Estado Mayor de la Primera Región Militar.

Don Benito Pico Martínez, auditor general, consejero togado del Consejo Supremo de Justicia Militar.

Don Francisco Llinas de Les, general de Brigada de Infantería, jefe de la primera Agrupación de la División de Montaña número 51.

Don Fausto Saavedra Collado, contralmirante, jefe del Estado Mayor del departamento marítimo de Cádiz.

Don Antonio Ros Ruiz, coronel de Ingenieros de Armamento y Construcción, director de la Fábrica Nacional de Pólvoras de Murcia.

Don Carlos Cutoli Coig, coronel de Caballería, segundo jefe de la Brigada «Hernán Cortés», número 2.—Cifra.

AUDIENCIA CIVIL DE S. E.

S. E. el Jefe del Estado y Generalísimo de los Ejércitos, ha recibido en audiencia civil en el palacio de El Pardo, a los siguientes señores:

Comisión del claustro de profesores de la Facultad de Derecho Canónico y autoridades de la Universidad Pontificia de Comillas, presidida por don Jesús Rubio García-Mina, ministro de Educación Nacional.

Comisión de los Mandos del Frente de Juventudes, presidida por don José Solís Ruiz, ministro secretario general del Movimiento.

Comisión de directivos y equipo del Real Madrid Club de Fútbol, presidida por don José Solís Ruiz, ministro secretario general del Movimiento.

Comisión del Ayuntamiento de Medina del Campo, presidida por don Antonio Ruiz-Ocaña, gobernador civil de Valladolid.

Comisión de la Asociación de Fotógrafos de Prensa de España, presidida por don José Campúa.

Don José Castán Tobeñas, consejero del Reino y presidente del Tribunal Supremo.

Don Joaquín Bau Nolla, consejero nacional.

Don Eduardo Propper de Callejón, embajador de España en Oslo.

Don Eduardo Cañizares Navarro, gobernador civil de Soria.

Don Eugenio Gómez-Pereira, interventor del Valle de los Caídos y consejero del Patrimonio Nacional.

Don Silvestre Segarra Boning.—Cifra.

AUDIENCIA AL REAL MADRID

Madrid, 7.—Durante la audiencia que S. E. el Jefe del Estado concedió esta mañana en el Palacio de El Pardo a los directivos y jugadores del Real Madrid, presididos por el ministro secretario general del Movimiento, el delegado nacional de Educación Física y Deportes, señor Elola, dió lectura a unas cuartillas de presentación del equipo, refiriéndose a su largo y brillante historial y sobre todo a sus victorias en estos últimos años, que —dijo— «ha logrado la cúspide de la popularidad en España y fuera de España; cinco veces consecutivas la Copa de Europa y posteriormente lo que en la práctica es la Copa del Mundo». Terminó rogando al Caudillo que entregara la placa de oro al Mérito Deportivo que ha sido concedido al Club por el ministro secretario general, así como la medalla de oro al capitán, José María Zárraga, que simboliza el mérito de todos los jugadores que con él compartieron tan brillantes victorias.

A continuación, el señor Bernabeu, tras agradecer los elogios del delegado nacional, dijo que el Club cuenta con cerca de 50.000 socios, todos ellos impulsados por gran entusiasmo «que en apretado haz se sienten orgullosos de ofrecer a Su Excelencia el equipo, que simboliza su mayor conquista».

Seguidamente, el Jefe del Estado hizo entrega al señor Bernabeu de la placa de oro al Mérito Deportivo e impuso la Medalla de Oro al capitán del Real Madrid, Zárraga, después de lo cual el Caudillo mostró su complacencia por poder saludar a los jugadores de un equipo que tantos triunfos ha obtenido dentro y fuera de nuestra Patria, felicitándoles por su esfuerzo deportivo ,celo y espíritu de equipo.

Su Excelencia estrechó la mano de federativos, directivos y jugadores, que abandonaron el palacio de El Pardo altamente satisfechos de la audiencia.—Alfil.

Grave crisis política en América Central

Su problema es el de todo el mundo civilizado

Roma, 7. — «L'Osservatore Romano» publica un comentario de política internacional titulado «La crisis de América Central», en el cual, después de hacer un breve examen de la situación en Iberoamérica y muy especialmente en los países de la América Central, expresa su preocupación por la grave crisis política que sufre el Continente y por la amenaza concreta del comunismo chino-soviético sobre esas regiones.

El diario termina diciendo que «Occidente debe dar a Iberoamérica las ayudas que le son necesarias para llegar a la solución de un problema que, además de ser su propio problema es el de todo el mundo civilizado».—Efe.

M.C.D.2022

PALENCIA AL DIA

La primera nevada

Cayó la primera nevada del año. Echó por delante a sus embajadores (destemplanza y frío crudo), y esta mañana se nos presentó con su tocado de armiño (como en el tango de Gardel, pero con menos músicas).

Nevó bastante; pero apenas ha quedado en los suelos otra huella que la del agua y el barro, pues por la humedad ambiente, la nieve no cuajó. Pero en los tejados, y en esta crestería roma de los «aprendices de monte» que circundan el término municipal, la nieve puso su santo y seña, dando al paisaje un auténtico «pastiche» navideño.

El invierno, por lo que se ve, viene pegando de veras. El nunca se anduvo con contemplaciones, y menos podía andarse este año, cuando el otoño ya puso a punto de caramelo su frígido imperio, con esa retahíla de lluvias, vientos y destemplazas meteorológicas que, inusitadamente, se sacó de la manga.

Las primeras nieves, naturalmente, han aventado definitivamente las esperanzas labriegas de sembrar el cereal rey, con las semillas de ciclo largo. El agricultor también, a este respecto, podría mirarse ya en aquella dantesca inscripción del «pierde, mortal, toda esperanza», que campeaba a la puerta de la región de las tinieblas.

Ahora, la esperanza ya se centra en esas otras siembras de los trigos precoces y de ciclo corto, que veremos cómo resuelven el crítico problema planteado.

Una vez más, pues, llegó la nieve, y con su presagio triste. Digamos que venga en mala hora, y que procure hacer todo el menor daño posible.

Y a propósito de nieves, ya empiezan a barruntarse sus inmediatos efectos, cuales son la aparición de toda clase de alimañas, que merodean los pueblos montesinos y las majadas campestres.

Los lobos empiezan a estar a la orden del día. Ellos llegan, puntuales, a su cita de la nieve y del hambre, con toda su fiereza y toda su voracidad, contra la que poco valen los recios mastines ni las espinosas carlancas que protegen los poderosos cuellos de los perros, por otra parte tan frágiles a los acerados colmillos de los lobos.

El Santo de Asís, quizá tendiese su bienaventurada mano hacia las feroces fauces abiertas de los que él llamó «hermanos lobos». Tal vez, a su celestial influjo, como la fiera de Gubbio, parase en principio el lobo su sangrienta acometida. Pero, entre hombres, esta alimaña no tiene más fronteras que las que le impone el mastín y la escopeta. Es la dura ley de la vida. El lobo ataca y causa muertes y daños sin cuento, y el hombre tiende a evitar sus pavorosas «razzias». Precisamente, con este fin de librar las amenazadas comarcas de sus perniciosas embestidas, la Hermandad de Labradores organiza una batida al lobo, a celebrarse el próximo domingo día 11, en los montes de Astudillo, tan merodeados por esta clase de animales dañinos, invitándose a participar a cuantos cazadores deseen contribuir a esta medida de seguridad.

DIARIO DE AVISOS

FARMACIAS DE GUARDIA.—Durante la semana están de guardia las siguientes farmacias:

ZONA NORTE: La de don José María Fernández Nieto (Mayor, número 66).

ZONA SUR: La de don Antonio de Fuentes (Mayor, número 114).

EXTRARRADIOS: La de don Gonzalo Massa (Hermanos López Francos, 3).

REGISTRO CIVIL

MATRIMONIOS. — Lázaro Martínez Sánchez, de Castromocho, con Felisa Alegre Abril, de Mazariegos de Campos; Santiago Pérez Baldajos, de Palencia, con Felisa Hernández Delgado, de Palencia; Manuel Romero Coronel, de Madrid, con María Carmen Chamorro León, de Revenga; Dimas Miguel García, de Becerril de Campos, con Concesa Bores Amezua, de Villamuera de la Cueza; Santiago Fernández Gutiérrez, de Bilbao, con María Carmen López Hijarrubia, de Palencia.

NACIMIENTOS. — María Estrella Elvira Hernández, de Victoriano y Antonia, Albacete, 6; Jesús Aniceto Payo Asenjo, de Santiago y María Asunción, Sanatorio San José; Francisco Javier Gutiérrez Ruiz, de Juan y Felicitas, Casas del Hogar, 21.

DEFUNCIONES.—Petra Díez Vega, de 83 años, viuda, Asilo; Javier Cerrato Espiga, de 45 días, Barrio de los Angeles.

CUPON PRO CIEGOS

Lista del número premiado del Cupón Pro Ciegos, correspondiente al sorteo celebrado el día 6 de diciembre de 1960.

Premiado con 250 pesetas, número 498. Premiados con 25 pesetas, todos los terminados en 98.

¿QUE LEERE HOY?

Novedades editoriales

DIOS Y LOS HIJOS. La vocación de padres, de Jesús Urteaga. (Autor de el Valor divino de lo humano), precio, 50 ptas.

SALVACION Y PAGANISMO. El problema teológico de la salvación de infieles, por Angel Santos Hernández, S. J., precio, 150 ptas.

LA LEY DE CRISTO, por Bernhard Haring, dos tomos, 700 ptas.

INICIACION TEOLOGICA, tomo III, precio, 275 ptas.

ORIENTACIONES ACTUALES DE SICOLOGIA PASTORAL. Técnicas modernas y conflictos emocionales, por G. Hagmaier y R. W. Glason, S. J., precio, 60 ptas.

CRISTO Y LA MUJER, por el doctor P. Kelter, 60 ptas.

PARA QUE SOY NOVIA, de María Rosa Vilahur, 50 ptas.

DE VENTA EN

Librería y Papelería

I. G. DIARIO - DIA

NIEVA SOBRE PALENCIA

Ha quedado cercenada toda esperanza campesina

Ha comenzado a nevar copiosamente en la capital, a las nueve de la mañana de este primer miércoles de diciembre.

La nieve, que en tejados ha llegado a cuajar, no lo ha conseguido en el suelo, ya que con anterioridad había llovido durante la noche del martes, con lo que con las precipitaciones de nieve se ha incrementado la humedad en las calles, que nuevamente se presentan encharcadas en no pocos lugares.

En el campo ha aumentado asimismo la cantidad de agua sobre los surcos y barbechos, circunstancia que ha venido a cercenar toda esperanza de reanudar la sementera. La gran cantidad de nieve caída durante la mañana de hoy ha vuelto a encharcar aquellas zonas campesinas que se habían liberado un tanto de la copiosa humedad producida por las lluvias que de una manera impresionante cubren kilómetros y kilómetros de terreno, especialmente al Sur de la provincia.

Está pues perdida toda esperanza para la normal sementera; esperanza que se había recobrado en los pasados días de hielos y sol, pero que ahora ha fulminado esta nieve inoportuna.

Ya se está notando en la ciudad la repercusión de esta situación de los campos palentinos, cuyas perspectivas son francamente deplorables. Aún siendo época en que normalmente existe gran movimiento comercial, por estar pisando ya las vísperas de la Navidad, se registra actualmente paralización. La gente del campo se retrae, ante la problemática, futura situación, de la que se han perdido, como decimos más arriba, toda fundada esperanza, por lo que a la normalidad de la siembra se refiere.

PRECISANSE

Agentes venta para importante fábrica calzados introducción. Dirigirse: Apartado de Correos, 7.060 MADRID

Montepío Nacional del Servicio Doméstico

Muy importante, para todas las sirvientas que ya cumplieron los 55 años y aún no se hubieran afiliado

Todas las servidoras domésticas, mayores de 55 años, que todavía no hubieran realizado los trámites de su afiliación al Montepío Nacional del Servicio Doméstico, pueden hacerlo en este **mes de diciembre**, hasta el día 31, en que finaliza este plazo de **afiliación voluntaria.**

Pueden afiliarse todas, sin límite de edad, habiendo trabajado como mínimo diez años desde 1945 hasta ahora y estén sirviendo en la actualidad.

Para más informes y detalles sobre los documentos que han de presentar, pueden pasarse todos los días laborables por el Instituto Nacional de Previsión (Valentín Calderón, número 2), durante las horas de oficina o bien por el Consultorio establecido por la Delegación Provincial de Sección Femenina, (Menéndez Pelayo, número 25), los martes, jueves y sábado, de cinco a ocho de la tarde.

SARA MONTIEL

conmovió a todos en «EL ULTIMO CUPLE», «LA VIOLETERA» y «CARMEN LA DE RONDA»

Pero... todos los triunfos pasados no fueron ni una leve sombra del que consigue en:

«MI ULTIMO TANGO»

que es un prodigio de emoción y de arte, de humor y delicadeza, de ternura y evocación. Hasta esta película no puede decir que ha visto a la gentil artista en la plenitud de su arte

Autorizada para mayores

ESTRENO

VIERNES, 9, A LAS 7,45

Se reservan localidades para los días siguientes

Gran Teatro Ortega

DELICIOSA

SENCILLAMENTE DELICIOSA

filmax PRESENTA

¿EL SEXO DEBIL? LAS MUJERES
¿EL SEXO MAS DEBIL? ¡LOS HOMBRES!

He aquí por qué...

CLIFTON WEBB · JUNE ALLYSON · VAN HEFLIN · LAUREN BACALL
FRED MacMURRAY · ARLENE DAHL · CORNEL WILDE

Autorizada para mayores

ESTRENO EN

Gran Teatro Ortega

JUEVES, 8

Delegación Provincial de Juventudes

Actos con motivo del XX aniversario

Continuando los actos organizados con motivo del XX Aniversario de la fundación del Frente de Juventudes, en la tarde de ayer se celebró en el Hogar de Cadetes y Arqueros una reunión extraordinaria a la que asistieron gran número de afiliados de la Organización Juvenil Española, que llenaron totalmente el amplio salón.

En primer término, el jefe de la O. J. E. explicó a los asistentes los actos que en el presente curso se celebrarán con motivo del XX Aniversario que culminará en octubre de 1961 con la presentación al Caudillo de España de la Organización Juvenil Española.

Finalmente el Delegado Provincial de Juventudes glosó el significado de la reunión y las razones que la habían motivado, haciendo un resumen de la labor realizada por la Organización a lo largo de veinte años de vida.

Por último transmitió a todos los reunidos el saludo afectuoso y entrañable del Delegado Nacional de Juventudes, que sigue guardando para nuestra juventud y Provincia el más vivo recuerdo de simpatía y admiración.

Dictario

Jueves 8 de Diciembre de 1960

SANTORAL. — La Inmaculada Concepción de María, Patrona de España y de las Indias. — Santos: Eucario, Sofronio, obispos; Macario, mártir; Romarico, obispo.

Sale el sol a las 7'25 horas y se pone a las 16'48 horas. Sale la luna a las 21'43 horas y se pone a las 10'59 horas. Cuarto menguante el 11.

REFRAN: El bobo si es callado, por sesudo es reputado.

EL TIEMPO EN PALENCIA

Barómetro: A las 18 horas de ayer, 693'2; a las ocho horas de hoy, 688'4. — Temperaturas: Máxima de ayer, 6'2; mínima de hoy, 1'0. — Dirección del viento: A las 18 horas de ayer, WNW; a las ocho horas de hoy, SE. — Humedad relativa media, 70 por 100.

MATERIAL DE OFICINA, EN I. G. DIARIO-DIA

EFEMERIDES. — 65 A. J. C. Nace Horacio. — 1813: Estreno de la «Séptima Sinfonía». — 1854: Proclamación del dogma de la Purísima Concepción. — 1865: Nace el compositor Sibelius. — 1869: Comienza el concilio del Vaticano. — 1903: Muere el filósofo Spencer. — 1914: Batalla naval de las Falklands. — 1917: Toma de Jerusalén.

Miércoles, 7 de diciembre

TEATRO PRINCIPAL

Presenta el extracrdinario éxito cómico «Un mayordomo aristócrata». Dos horas de continuas carcajadas.

TEATRO CINE ORTEGA

A las 7,45: «Mañana lloraré». Ultimo día. A las 10,30: «El corazón no miente» y «800 leguas por el Amazonas».

CINE PROYECCIONES

A las 3,30: «Drácula». Estreno.

CINE CASTILLA

A las 3,30: «Llanura roja» y «800 leguas por el Amazonas». Toleradas.

CINE OTERO

De 5 a 1: «La vividora» y «Romeo y Julieta». Ultimo día.

Jueves, 8 de diciembre

TEATRO PRINCIPAL

Sesiones a las 5, 7,45 y 10,45 noche. Presenta una obra gigantesca: «Hércules». Un espectaculo inolvidable por su grandeza y su emoción. Tecnicolor - cinemaScope.

TEATRO CINE ORTEGA

A las 3, infantil: «El pequeño coronel». A las 5, 7.45 y 10,45: «El mundo es de las mujeres». Estreno.

CINE PROYECCIONES

A las 3,30: «Un mayordomo aristócrata» y «Drácula».

CINE CASTILLA

A las 3,30: «Drácula» y «Mi padre el actor».

GRAN VIA

A las 3,30: «Héroes de hierro» y «800 leguas por el Amazonas». Toleradas.

CINE OTERO

"Veraneo en España" y "Heidi". Toleradas.

CALIFICACION MORAL:

«Un mayordomo aristócrata» (3), «Hércules» (3), «Mañana lloraré» (3), «El corazón no miente» (3), «800 leguas por el Amazonas» (2), «Drácula» (3R), «Llanura roja» (2), «El pequeño coronel» (1), «El mundo de las mujeres» (5), «Mi padre el actor» (3), «Héroes de hierro» (2), «La vividora» (3R), «Romeo y Julieta» (3), «Veraneo en España» (3), «Heidi» (1).

Los números que figuran entre paréntesis al final de cada obra, expresan la calificación moral dada por la «Oficina de Espectáculos» dependiente de la Comisión Episcopal de Ortodoxia y Moralidad: 1: Todos incluso niños.—2: Jóvenes.—3: Mayores.—3-R: Mayores con reparo.—4: Gravemente peligrosa.—5: Sin calificar.

Campaña de Navidad y Reyes

SEXTA RELACION DE DONATIVOS RECIBIDOS

	Pesetas
Suma anterior	79.076'16
Jefe y personal del Servicio Nacional del Trigo	525'00
Don Próculo Andrés G. Cuena	200'00
Doña María Ovejero Martínez	25'00
Don Francisco Díez Ortega	50'00
Suma y sigue	79.876'16

DONATIVO EN ESPECIE

Hijos de Alejandro Ortega, S. A., un saco de 50 kilos de arroz.

NOTA.—En la quinta relación publicada ayer, han sido omitidos los señores don Casimiro Bustillo Castaño, que ha entregado 100'00 pesetas y don Valeriano Romero Puebla, con 300'00.

En la misma relación se hizo figurar también un donativo de 300'00 pesetas de don José Ibáñez Puebla, debiendo ser dicho donativo, de 100'00 pesetas.

NOTA.—Los donativos se reciben en la Habilitación del Gobierno Civil, Jefatura Provincial del Movimiento y en todas las Entidades bancarias de la Capital.

Cuatro Cantones

Veinte años de juventud

El Frente de Juventudes ha cumplido veinte años.

Continúa pues —haciendo honor al título con que figuró en el decreto fundacional del 6 de diciembre de 1940— en plena juventud.

Pero en una juventud operante, fecunda, activa, plena de experiencia, al par que de vigor, cubriendo con tesón e ilusión (virtudes que glorifican toda edad y actividad joven) las etapas que para su misión se le han fijado.

Hace veinte años que nació el Frente de Juventudes. Era continuación de las Organizaciones Juveniles surgidas en las horas difíciles de España.

Y al decretar la nueva etapa, se confió a los muchachos de la camisa azul una tarea singular, específica, para la gloria de España.

Y la tarea la cumplen con exactitud. La han cumplido. La siguen cumpliendo.

Campamentos, marchas, canciones, deporte, estudio, rezos y sonrisas.

Lo suficiente para que España se sienta siempre joven, única manera de que los españoles continuemos sintiéndonos felices.

Es el milagro del Frente de Juventudes en los veinte años de su existencia, y por el que han pasado buenos puñados de españoles.

De esos españoles que sobre el haz de la patria van sembrando juventud.

Del Frente de Juventudes tiene Palencia magníficas huellas, de las que indudablemente está enorgullecida.

Por esta razón el periodista en Palencia no podía ni debía dejar pasar por alto esta conmemoración, ese vigésimo cumpleaños del Frente de Juventudes.

Veinte años; la juventud granada y florida.

Pero con ella, la fecundidad y la esperanza.

¡Qué más podemos desear...!

La fiel Infantería

Mañana, festividad de la Purísima Concepción, la Infantería española celebra su fiesta. Los Infantes de España, soldados de la más gloriosa tradición, los hombres que llevaron de la mano la pluma que escribiera nuestra enorme y profunda historia, estarán de fiesta.

Varios actos han sido organizados por los Infantes de Palencia. Misa, recepción, vino español. Alegría de los soldados, descendientes de los Tercios y aquellos vestidos de rayadillo de Cuba y Filipinas, de los héroes de Africa, que levantaran sus copas para brindar por la prosperidad de España, porque por ellos son: La fiel infantería.

Y es posible que haya quien comience el himno de la Infantería española. Precisamente ese himno lleno de vibrantes notas que un día escribiera Díaz Giles, el hombre que fué Cadete en la Academia de Toledo y que llamado por la música, dejara su uniforme. Pero Díaz Giles, llevaba dentro el ansia, el deseo, el orgullo de la Infantería Española, y así, un día se hizo música en las estrofas del Himno de los Infantes Españoles. De esa música, que subraya con ritmo sonoro los versos. Pues aún te queda la Fiel Infantería que por saber morir sabrá vencer...

VIDA RELIGIOSA

FINAL DE LA SOLEMNE NOVENA A LA INMACULADA

El día 8 culminará el Solemne Novenario que en honor a María Inmaculada vienen celebrando las Congregaciones Marianas de nuestra capital en la iglesia de San Francisco.

A las nueve de la mañana, tal como ya fué indicado en anteriores informaciones, tendrá lugar una solemne misa de Comunión.

Después de la Misa de doce y hasta las siete y media de la tarde, quedará expuesta Su Divina Majestad a la adoración de los fieles. Velando al Santísimo, como en años anteriores, turnos de congregantes, de media en media hora.

Al final del acto vespertino se entonará un solemne Te Deum, en acción de gracias en recuerdo de aquella fecha —hace dos siglos— en que María Inmaculada fué proclamada Patrona de España y sus dominios.

CULTOS EN LA S. I. CATEDRAL

8 diciembre, fiesta de la Inmaculada Concepción. Misas rezadas a las 7'30, 8, 8'30 y 9.

A las 10'30, solemne Misa Pontifical, en la que pontificará el Excelentísimo y Rvdmo. Sr. Obispo, doctor don José Souto Vizoso, con sermón a cargo del M. I. Sr. don Zacarías Gama, canónigo Magistral de esta Santa Iglesia Catedral.

Al final de la Misa el Excmo. y Reverendísimo Sr. Obispo impartirá la Bendición Papal, según las facultades concedidas por la Santa Sede.

A la una, Misa rezada en el Trascoro.

CAPILLA DE JESUS NAZARENO

Mañana, fiesta de la Inmaculada Concepción, celebrará esta Cofradía Penitencial de N. P. Jesús Nazareno y de N. M. la Virgen de la Amargura, los cultos siguientes:

A las once, Santa Misa, seguidamente exposición de S. D. M. y una vez rezada la Estación, se renovará ante el Santísimo la profesión de fe y el voto que un día hicieron nuestros antepasados de confesar y defender en todo momento el Dogma de la Inmaculada Concepción.

Invitamos a tan hermosa fiesta a todos los hermanos, hermanas, devotos y público en general para ofrecer a Nuestra Madre del Cielo este humilde y fervoroso obsequio que indudablemente será de su agrado.

Rincón casero

SECRETO PROFUNDO

La señora de visita se queda admirada ante el brillo de extraordinaria limpieza del pavimento.

—¡Qué suelo más precioso! —le dice a la dueña de la casa—. ¿Con qué lo limpian?

—No lo sé. Es un secreto que mi marido guarda celosamente. No he podido conseguir que me diga como se las arregla.

IGUALDAD DE DERECHOS

En una revista de Estados Unidos leemos:

«Para que las mujeres norteamericanas alcanzasen la igualdad de derechos, tendrían que prescindir de algunos de los que disfrutan».

EN BOCA CERRADA

Una señora tiene loco al pescadero con su conversación, que comenzó hace hora y media, y le impide atender a otros clientes. La señora dice en un momento:

—¡Pobres peces! ¡Qué destino más triste el suyo!

—¡Señora! No les ocurriría esto si permaneciesen con la boca cerrada.

ADIVINANZA

En el monte se crió,
y de lo que un tiempo fuí
tan olvidada quedé,
que a mucha gente enseñé
que no lo fuese por mí.

Solución a la Adivinanza de nuestro número anterior:
LA CRUZ

CRUCIGRAMA
Número 407

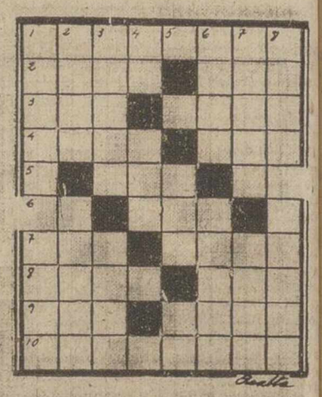

Horizontales: 1: Tenor muy ligero que canta en falsete. 2: Noville. Río español. 3: (al revés) Semejante. Remueve la tierra. 4: Ciudad argelina. Cabeza de ganado. 5: Artículo. 6: Hojas purgantes. 7: Gracia. Herramienta. 8: Parte del ojo. Número. 9: Río aragonés. Fruta. 10: Dirigiesen.

Verticales: 1: Parte de un escenario. Nación asiática. 2: Formar eras. Vaso de barro ancho y bajo con dos asas. 3: Ciudad brasileña. Envuelven. 4: (al revés) Artículo. Forma del pronombre. 5: Praderío en que suele sestear el ganado. Letra turca. 6: Villa de Burgos. Ciudad francesa. 7: Horizontabilidad. Observé. 8: Ondas. Actor.

Sol. al Crucigrama número 406:

Horizontales: 1: Ladrillo. 2: Erie. Oir. 3: Gea. Orlé. 4: osnA. Ola. 5: Avo. 6: Eco. 7: Ale. Acon. 8: Mala. Eta. 9: oloD. 10: Semerone.

Verticales: 1: Legón. Amés. 2: Arés. Clase. 3: Diana. Elam. 4: Re. Ave. 5: Oca. oR. 6: Lero. Acelo. 7: Lille. Otón. 8: Orea. Anade.

Todos los aspectos de la vida agraria y ganadera en MIES. Tres pesetas mensuales. Apartado, 15. Palencia.

SERVICIO TECNICO ASISTENCIA CLIENTES (S. T. A. C.)

LA ORGANIZACION

HISPANO OLIVETTI

tiene montado este servicio en la Capital y Provincia, disponiendo esta Agencia de personal competente especializado, dedicado exclusivamente a cada modelo de máquina

Siempre nuestros clientes están bien atendidos, personal permanente que acude al momento a cumplimentar el servicio solicitado, teniendo siempre listas para el trabajo, sus máquinas de escribir o contabilidad

Actualmente tenemos establecidos los siguientes servicios: REPARACION Y RECONSTRUCCION DE TODA CLASE DE MAQUINAS DE OFICINA. ABONOS DE LIMPIEZA Y CONSERVACION EN LA CAPITAL Y PROVINCIA. ALQUILER DE MAQUINAS DE ESCRIBIR Y CONTABLES. ENSEÑANZA DE MECANOGRAFIA POR METODO AL TACTO

Confíenos la conservación de sus máquinas y apreciará la calidad y prontitud de nuestros servicios

Solicite presupuestos sin compromiso dirigiéndose a:

AGENCIA HISPANO OLIVETTI
(S. T. A. C.)
Apartado, 48
PALENCIA

Concesionario para Palencia y Provincia:

DANIEL GUTIERREZ

Mayor, 175.—Tfno. 1804.—PALENCIA

LA SEÑORA

Doña Purificación Meneses Pastor

Falleció en Soto de Cerrato

EL DIA 6 DE DICIEMBRE DE 1960

A los 74 años de edad

Después de recibir los Santos Sacramentos y la Bendición de Su Santidad

— D. E. P. —

Su desconsolado esposo don Cirlaco Martín García; hermanas Soledad, Martiniana y Alicia Meneses Pastor; hijos y hermanos políticos, sobrinos y demás familia,

Suplican a sus amistades una oración por el eterno descanso de su alma.

El funeral tendrá lugar el día 9, a las once de la mañana, en la iglesia parroquial de Nuestra Señora de la Asunción, de Soto de Cerrato.

M.C.D.2022

Literatura, Ciencias, Arte...

EL CENTENARIO DE UN GRAN PINTOR

Citas sobre Velázquez del libro de Ortega y Gasset

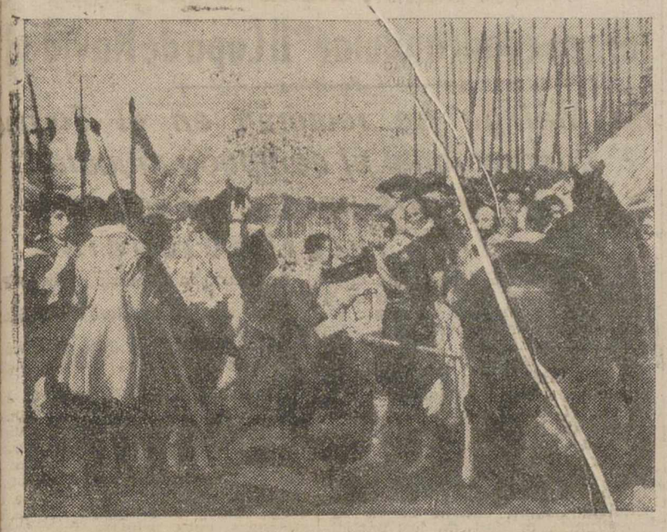

«La rendición de Breda» (Velázquez)

"A Velázquez no le pasó en toda su vida más que una cosa importante: Ser nombrado pintor del rey cuando contaba 25 años".

No aceptó encargos en absoluto. Pinta sólo lo que el rey le manda, y el rey le manda muy pocas veces. Siento discrepar de los biógrafos y sostengo que ningún pintor ha tenido más tiempo que Velázquez. Luego la causa de su sobriedad productiva tiene que ser otra. Tampoco puede atribuirse a que le fuera difícil la creación. Todo lo contrario. Velázquez pinta la mayor parte de sus obras "alla prima", sin la complicada preparación que es habitual en los demás pintores. Ni siquiera dibuja las figuras. Desde luego, con el pincel ataca el vacío del lienzo y suscita el cuadro. Construye el cuadro con unas cuantas pinceladas. A veces hay proporciones del lienzo desnudas de pigmento y es el color mismo de la tela quien funciona como color del cuadro. Sobre todo en su última época, la reducción de pinceladas es tal que se le ha llamado la "manera abreviada". Para sus biógrafos, Velázquez tenía tan poco tiempo que necesitaba ejercer una especie de pintura estenográfica. No es necesario insistir mucho sobre la improbabilidad de esta explicación".

"Por muchas razones y en muchos sentidos, yo veo en Velázquez uno de los hombres que más ejemplarmente han sabido... no existir".

"Un día, no mucho tiempo después se ser nombrado pintor de cámara, Felipe IV, interesado en que defendiese su fama, le comunica que las gentes dicen de él que no sabe pintar más que cabezas. El joven y dulce Velázquez sacude entonces un instante su gran melena negra y responde al rey: "Señor, pues me hacen grande honor, porque yo no he visto todavía una cabeza bien pintada". Es una de las tres o cuatro frases que del artista nos han llegado, y, como las demás, en su sentenciosa brevedad nos orienta, a la vez, sobre su carácter, sobre la conciencia clara con que seguía su designio artístico y sobre la intención pictórica que le guiaba. Velázquez es el hombre saturado de talento a quien le trae sin cuidado lo que sobre él opine la gente sin talento".

"Velázquez no fué en su tiempo "popular". No tuvo buena prensa. Para ello hubo, razones sustantivas, pero convenía detenerse en el lado "demasiado humano" del asunto, no sólo porque nos revela cómo era Velázquez, sino porque significa un ejemplo inmejorable de cómo es la fama de un artista o de un escritor cuando es pura, quiero decir, cuando renuncia al reclamo y la intriga. Cuando estas dos bellaquerías no intervienen, es improbable que la fama posea los atributos de irradiante, invasora y consolidada".

"Al terminar su retrato de Inocencio X, el Papa le envía, como remuneración, una cadena de oro. Con inaudito gesto Velázquez la devuelve, haciendo saber que él no es un pintor, sino un servidor de su rey, al cual sirve con su pincel cuando recibe orden de hacerlo. Este gesto solemne con que Velázquez repudia el oficio de pintor nos aclara toda su vida anterior. En el decenio último de 1650 a 1660, se acusa cada vez más la secreta verdad de toda su biografía, la enorme paradoja. Velázquez no quiere, no ha querido nunca, ser pintor. Bastaría esto para hacernos comprender por qué pintó tan poco sin necesidad de recurrir a explicaciones como la falta de tiempo".

"Es uno de los hombres menos prensibles que hayan existido. Vivir va a ser para él mantenerse distante. Su arte es la confesión, la expresión de esta actitud radical ante la existencia. Es el arte de la distancia".

"Para Velázquez la cuestión se presenta en términos inversos y mucho más comprometedores: conseguir que la realidad misma, trasladada al cuadro sin dejar de ser la mísera realidad que es, adquiera el prestigio de lo irreal. Contémplense esas reinas e infantes, ese Inocencio X, esa escena de Las Meninas, aquellas damiselas envueltas en luz al fondo de Las Hilanderas, son documentos de una exactitud extrema, de un verismo insuperable, pero a la vez son fauna fantasmagórica".

"Velázquez no pinta nada que no esté en el objeto cotidiano, en esa realidad que llena nuestra vida; es, por tanto, realista. Pero de esa realidad pinta sólo unos cuantos elementos: los estrictamente necesarios para producir su fantasma, lo que tiene de pura entidad visual.

En este sentido fuerza es decir que nadie ha copiado de una realidad menos cantidad de componentes. Casi podría reducirse esta proposición a términos estadísticos. Nadie, en efecto, ha pintado un objeto con menos números de pinceladas. Velázquez es, pues irrealista".

"Es todo lo contrario de un romántico, de un afectivo, de un tierno, de un místico. No le importa nada de nada. Por eso no toma el objeto. No va a él, no le prende ni toca, sino que lo deja estar así —lejos—, en ese terrible "fuera", que es la existencia fuera de nosotros. Dá unas pinceladas en el lienzo y nos dice: ¡Bueno, ahí está ese!... y se va sin comentarios, sin volver siquiera la cara hacia lo que ha pintado. Le atrae sólo eso: que las cosas "estén ahí" que surjan sorprendiéndonos, con aire espectral, en el ámbito misterioso, indiferente al bien y al mal, a beldad y realidad, que es la existencia. Mas, aunque no es afectivo, es gran señor, y, por tanto, generoso; por eso al dejar así las cosas las deja con la gracia que ellas tienen".

"El afecto aéreo de sus figuras se debe simplemente a esa venturosa indecisión de perfil y superficie en que las deja. A sus contemporáneos les parecía que no estaban "acabadas" de pintar, y a ello se debe que Velázquez no fuese en su tiempo popular. Había hecho el decubrimiento popular: que la realidad se diferencia del mito en que no está nunca acabada".

"Hemos visto que para Velázquez, a diferencia de todos los demás pintores de aquellos siglos, la pintura no es un oficio, sino un sistema de problemas estéticos y de íntimos imperativos".

"La pintura hasta Velázquez había querido huir de lo temporal y fingir en el lienzo un mundo ajeno e inmune al tiempo, fauna de eternidad. Nuestro pintor intenta lo contrario: pinta el tiempo mismo que es el instante, que es el ser en cuanto que está condenado a dejar de ser, a transcurrir, a corromperse. Eso es lo que eterniza y esa es, según él, la misión de la pintura: dar eternidad precisamente al instante ¡casi una blasfemia!".

"Velázquez es el gran señor incompatible con todo aspaviento. En él la pintura sufre el cambio más radical que había experimentado desde su iniciación en Giotto".

8 DE DICIEMBRE

CARTA, PARA ESTA FECHA, A UNA ADOLESCENTE

Muchacha: Sé que va a resultarte paradógico que en esta fecha sea a tí a quien escriba. Pero es que lo paradogico, en realidad, es lo otro: que, nosotros católicos permutemos esa igualdad: «8 de Diciembre o Dia de la Inmaculada», por la de «igual a Dia de la madre». ¡Si al menos lo hiciéramos con mayúscula! Me parece que salimos perdiendo. Yo no sé de quien partiría la idea. Aunque estas cosas no suelen partir de nadie. Aparecen en nuestro rutinario dejarse arrastrar, impulsadas por el anonimato, así como cambiamos un dia el españolísimo y artístico «Belén», donde el Dios-Niño se hace Lucero en el hogar, por las lucecitas de artificio del americanisimo pero pagano Arbol del Papa Noel, y el cristiano y aristocrático «adiós», por el saludo plebeyo y acatólico que hoy invade las esquinas.

Yo no puedo imaginarme a la Inmaculada como Madre —único paralelismo que pudiera ser motivo para la fecha—. La Inmaculada, para mí, es sobre toda otra cosa, la Doncella, la Intacta, la Adolescente.

Sin duda ninguna, el orgullo y la mayor esperanza también para el español es saber Madre a Santa María. Madre, primero, del Hombre-Dios; Madre, luego, de cada hombre, hermanado a causa de Ella con el Hombre-Dios.

Para sentir a una madre, no se precisan fechas. Es un gozo y una necesidad de cada dia. Yo me siento hijo en cada minuto de mi vida, y es una fiesta que celebro con cada salida de sol. Si mi madre me pidiera un dia suyo, yo le daría otro: tal vez el de la entrada de la Primavera. Porque en el mundo no existe mayor Poesía que la mujer, ni la mujer se siente nunca tan mujer, como cuando se siente madre.

Desde luego, la Inmaculada es la Mujer. Y la Mujer por antonomasia. La Mujer revestida de sol, del canto apocalíptico. Pero la Mujer que, en esta fecha, quiere solo sentirse, y que la sintamos. Doncella, Muchacha, Adolescente.

Por eso solamente, muchacha, hoy hablo contigo.

¿Puedes imaginarte una Inmaculada de Murillo, siendo Madre? Murillo, en sus Vírgenes, supo acertar con la clave exacta de la psicología de lo hispánico. Ninguna Virgen es más nuestra que la Inmaculada de Murillo. Y lo es, porque ha sido pintada como la más Niña de las niñas de España y del mundo.

Por eso, yo, no quiero renunciar a lo españolísimo de esa Fiesta del 8 de Diciembre, Dia de la Niña Inmaculada.

María se sentirá Madre, pero no en esta fecha. María, que durante todos los dias del año se sabe Madre, en el 8 de Diciembre, quiere recobrar su pulso adolescente y los rubores de la Anunciata y el primer latido orquestal de Magnificat, de las cimas del Asim-Narini, esmaltadas por el sol.

Yo diría que María es la Niña-Novia para las tierras de España. Novia; pero no Madre. ¡Qué bien lo supo S. M. C. Carlos III, cuando pedía a la Santa Sede, que la Inmaculada Concepción de María fuera proclamada Patrona del Reino de España y de las Indias!

Carlos III, quiere que esa Niña de los cuadros de Murillo sea la Patrona de un Imperio en el que un dia no se ponía el sol, y que ahora, brillando Ella, sobre el diáfano celaje de la ensanchada Castilla, no se le ponga nunca la purísima luz de la Estrella más pura...

¡Qué bien sabe en esto, Carlos III, sentirse español!

España queda, desde un siglo antes de que Roma la proclamase dogmáticamente Inmaculada, bajo el Patronazgo de la Limpia Adolescente. El Patronazgo es como un caudillaje. A una madre nunca se la escoge: se la siente y se la venera. A una novia, en cambio, se la presiente y se la individualiza; y se vuelca uno en entusiasmos de haberla individualizado.

Un caudillo aparece, cuando un grupo de hombres rescatan la Fe que se les hunde, a través de otro hombre, al que han visto como el mejor. El caudillaje, por eso, arrastra con la Fe; pero arrastra, sobre todo, con el entusiasmo del ejemplo. ¡Qué patronazgo de ejemplaridad más perfecto para España que el de María Inmaculada! Desde hace dos Centurias la Niña Librada es sentida como Patrona de todos los españoles. Un Patronazgo no sujeto a fracasos, porque Ella, es la Liberada de todos los fracasos de la carne. Hacernos, entonces, silencio ante Ella, los fracasados somos solamente nosotros.

Por eso es a tí, muchacha, a quien hablo en esta fecha. Porque tú, como Ella, eres adolescente. ¿Autentizas, entonces, responsabilizándola, tu adolescencia?

Nos quejamos de crisis de femineidad, cuando debiéramos quejarnos de nuestra propia crisis de virilización. Una muchacha solo se lo sabrá de una manera radical, cuando seamos nosotros quienes nos comportemos contigo con masculinidad perfecta. Con todo ¿por qué no rescatas esa femineidad que se te tambalea antes de que nosotros nos responsabilicemos para contigo? Nos avergonzarías ante nosotros mismos.

El principio de la Historia fué bien sencillo. San Lucas lo reduce todo a tres palabras: «Ella se turbó...». En aquel instante en que la adolescencia apresa entre su carne el más grande Destino a que pudiera ser conducida sobre la tierra ninguna mujer, María, solamente hace eso: turbarse, lo más sencillo y lo más grande.

Porque, antes que Esclava, antes que Elegida, a través del rubor, solamente se siente mujer, solamente muchacha y adolescente...

JAIME ROLLAN ORTIZ

¡No tenía madre...!

Fué hace años. A poco de iniciar el ejercicio de mi profesion me hallaba en un pequeño pueblo de Soria, rodeado de hermosos pinares, que, en su profusión y por doquier llegaban hasta las primeras casas del lugar.

El Duero, recién nacido, descendía gozoso del Urbión entonando su pura canción a través de lindas cascadas, pero temiendo ya que las heladas le harían enmudecer trocando su dulce música por abundantes flecos y plataformas.

El paisaje en el que mi Escuela estaba enclavada ofrecía un rico cromatismo. Allí la luz del sol tenue acariciaba el blanco purismo de la nieve que arropaba al verde esmeralda de los pinos, bajo el azul limpio del cielo soriano. Panorama, pues, pródigo en matices, brindado por la tierra numantina, fria y sana, leal y pura.

Es el caso que recién llegado yo, se aproximaba el dia de la Inmaculada y desconocia el ambiente, las familias e incluso a mis alumnos, aquellos chiquillos de rostros suavizados y coloreados por los aires de la montaña.

Como es propio, y en vispera de la festividad, expliqué el sentido de la misma y según puede presuponerse les hablé del dogma de la Inmaculada Concepción de María, y por tanto, del «Dia de la Madre». En este punto invité a los niños a que se dispusieran en tal fecha, tras la asistencia a los actos religiosos, a felicitar a sus mamás, ofreciéndoles el cariño y veneración que una madre merece como el ser más querido con el que contamos en esta vida.

Palabras tiernas las dirigidas a los pequeños que, contentos, acogieron con la peculiar alegría de sus años, la idea corriente de obsequiar a sus madres con estampas, cuyas dedicatorias se prepararían en la Escuela.

Al dia siguiente presentáronse portando cada uno su obsequio, que comparaba, en medio de la algarabía, con los de sus compañeros.

Una vez en clase ordené que preparasen las cartulinas y cuando se apresuraron a entregarlas con el natural jubilo, surgió entre todos el llanto de un niño que aparecía aislado en su pupitre, el único ya ocupado.

Pronto lo comprendí e igual los demás chavales; era Tonín. Por los datos de la matrícula escolar recordé que no tenía madre. El silencio fué absoluto y la emoción y lástima se apoderaron de nuestros corazones: Aquél niño de seis años no podía felicitar a su madre, desaparecida de este mundo. Aquél niño no llevaba estampa como sus amigos. ¡Aquél niño carecía de la caricia más tierna, del beso más puro, del excelso cariño de una madre!

Le llamé. Se aproximó. Le consolamos: Las lágrimas brotaban de sus ojos, que no podían claramente contemplar en su mirada los delicados colores de las estampas esparcidas en mi mesa. Decidí efectuar el trabajo que en parte me correspondía, después de clase, para no mantener aquella desconsoladora escena.

Repuesto Tonín, volvió a su sitio, e igualmente hicieron sus compañeros. En tanto, yo pensé que si me debía por igual a mis alumnos, más aún a aquél niño que en su aspecto afectivo vivía con una insustituible falta de amor, ¡el amor de madre!, que gracias a Dios, los demás no padecían.

Terminó la clase. Los chiquillos salieron del local, encontrando una fría tarde, mientras yo, con mi vista puesta en uno de ellos, susurré: ¡Pobre Toñín...!

Florencio Díaz García
Maestro Nacional
Osorno, Diciembre 1960.

¡Qué demonio de hijos! (PARA LAS MADRES, EN SU DIA)

Por Rafael Martí Orberá

La joven mamá, sentada en el banco de un parque, sigue con interés verdaderamente maternal, los pasos de Tom... Su corazón se acongoja por la triste suerte de la simpática criatura, a punto de dar un tropezón: de robar... Tom, es aquel golfillo expósito, bueno y listo, que usted, lectora, conoce seguramente del cine, del serial radiofónico, de la novela «rosa».

La joven mamá, a la moda —muy pintadita, pelo platino, muchas pulseras —en «pose» de estrella de film, lee una novelilla de esas: en el capítulo anterior dejó a Tom con hambre de tres días y la tentación de escamotearle el bolso a la señora gorda que ha sacado a tomar el sol a su perrito: un lulú aceitoso y redondo como una vejiga de manteca, como su propia ama. La lectora está tan intrigada, se interesa tanto por el pillete, que atenta a sus pasos, no sigue los de Bebé, su niño. Su atención tensa, de pronto se rompe; la rompe el llanto de Bebé, como un despertador rompe nuestro sueño. Y la señora, con ese poco de susto del despertar violento, incorporase y ve que una buena mujer le trae en brazos al pequeño... El chico echa sangre por la naricilla.

—¡Jesús!... ¿Se ha caído?

La mamá joven le pregunta a la madre vieja: «vieja» porque la buena mujer, aire y vestir menestrales—tiene sus buenos cuarenta años y sus buenos cinco retoños— el mayor de 11, la menor de 3— que, ahora mismo, la siguen como los borreguitos al pastor. Y explica:

—La criatura, huyendo de una «bici», tropezó... ¡Y a poco más, le coge la «bici». Yo, de que lo vi irse pa la calzada, iba a advertirla a usté, pero estaba usté tan ocupa con su libro...

—¿Pero, y Merché?... ¡Merché! ¿Así cuidas de tus hermanos?

Merché —seis dorados mayos— venía dandole a su patinette: mamá le dió a ella: le dio un cachete. Y, ahora, lloraron, en dúo angélico, los dos peques.

—¡No le pegue usté, señora! La mujer pensaba que de merecer alguien un capón, no era precisamente la nena...

—¡El caso que hace ella! ¡Ten, moja el pañuelo en la fuente!

—¡No quiero!

—¿Oye usted qué fresca? ¡Te voy a... matar!

—No diga usté eso. Anda tú, hijo, moja el pañuelo y traelo. —Habla con su mayorcito—. Y tú, hijo mío, no llores —habla con el lastimado— Deje usté señora, que va a mancharse. Déjeme a mi. Una está acostumbrá... Limpia con mano suave la naricilla que sangra, aplica a la nuca de Bebé el lienzo húmedo. ¿Ves, hombre? ¡Ya pasó! Curao.

Bebé ya no llora. Pero torna a gimotear al descubrir al vendedor de barquillos: —¡Mamí, yo «quero» uno!

—¡Como eres tan bueno! ¡No hay barquillo!

Merché, todavía con dos lagrimones en los carrillos, suscribe la petición de su hermano.

—¡Un barquillo! La chacha siempre nos compra. ¡Anda, mamí!

—Pero, ¿no os da vergüenza? Mirad esos niños, no piden nada.

—¡Pa chasco! —ríe la mujer. ¿Golosinas? ¡Pa pan que haiga!...

La mamá joven piensa: «Una pobre mujer que apenas sabe hablar». ¡Pero sabe ser madre, señora!

—¡Mamaaá! —berrea el crío. Mamí les da unas perras.

—¡Tomad! ¡Id! ¡Dejadme en paz!... ¡Oh, qué demonio de hijos!

La buena mujer sonriente, corrige.

—¡No les diga eso señora!

—¡Usted no tiene idea de cómo son!

—¡Chicos, que van a ser! Si los conoceré yo. He tenido nueve.

—¡Qué horror! —abre unos ojos de espanto.

—Una bendición de Dios, señora. Afirma, grave, la mujer. Seis me viven: estos cinco, y otro que ya trabaja con su madre: zapatero, en casa.

La mamá joven mira a la madre que parece vieja con sus canas, sus ojos cansados, su gesto mártir de... madre: sí, la mujer tiene «cara de madre»; es decir, de sacrificio. ¿Y ella? Ella es una mamá «a la última»; mamá del día, una linda muñeca-mamá...

—¡Pero «eso» debe acabar mucho! Sí, la mujer vieja, no lo es tanto como parece, ni la joven tan joven.

—Yo solo tengo dos y no puedo con ellos. —La «vieja» encoge sus hombros;

—Pues, ya vé usté, —sonríe...

Lo que vé la señora es que de los cinco hijos de la mujer, los dos más pequeños están cogidos de sus manos, y los otros tres, junto a ellos, en piña; y lo que no ve, ni comprende la señora es que así, cogida la mujer entre los hijos, como encadenada—cadena de rosas para su corazón—camina con dificultad y feliz por la vida. Así, desde que fué madre por vez primera; cada hijo un eslabón, otra bendita flor.

—Jugad, hijos. Y los hijos juegan allí a su vista, mientras ella apaña el jersey del mayor para su segundo.

—¿Y los hijos de la «mamá»?...

—¡Merché!... ¿Dónde está ese demonio de hija? ¿Lo ve usted? ¡Ya se me perdió!

—Mírela allá con el chico de los barquillos.

—¡Hija qué suerte tiene usted! Se aleja en busca de sus chiquillos, que se le pierden todos los días; lo triste es que nunca los encuentra del todo... Va envidiando ella, la burguesita acomodada, a la pobre mujer del remendón: «¡Suerte de mujer!»... La del remendón quédase en el banco remendando su jersey, diciéndose: «¡Ya es suerte saber ser madre!».

Suerte saber que la mujer no está en el mundo para leer novelas, ni para vivirlas, ni para tontear perdiendo el tiempo. Está para ser madre, sobre todo; para criar hijos buenos; «criar hijos para el cielo», según el precepto; hijos por cuya imaginación, por ese azul sin nubes que es el pensamiento infantil, nunca pase como un cuervo esta idea: Quiero más a la chacha que a mamá». Porque la chacha le viste, le da de comer, le hace rezar ante el Jesus de la camita, le arrulla para dormirle... Porque mamá es la visita y la chacha —vieja nodriza, tita, abuela—es familia, mimo, cariño.

Cuando una madre no siente, en su sacrificio de todas las horas, de todos los minutos del día al hijo, la plenitud de su vivir, la realización total de su destino, ha fracasado como madre; por frivolidad, por inconsciencia, o... todavía más triste, por egoismo, esa mujer perdió su corazón. Porque después de dar a luz una criatura hay que dar a luz su alma. Y hay que dar luz a su alma.

Y por este segundo parto, es por el que la mujer ostenta como corona de rosas —con espinas, sí— el nombre augusto, entre todos los humanos, de «madre». Más augusto que el de «padre», porque ella, la mujer es —debe serlo— la más sacrificada al hijo —«de sus entrañas»—. En reciprocidad, para el hijo, su mayor devoción, la primera de las santas, es la madre.

¿Pero... no vamos camino de que se pierda esta devoción, de que los hijos dejen de creer en la santidad de las madres oyéndose decir desde la infancia «¡Qué demonio de hijos!». Calumnia siempre, porque los niños, todos, son ángeles; somos nosotros los mayores, quienes, con nuestra malicia, nuestra ceguera, nuestra estupidez, les arrancamos las alitas, como hacen los chicos crueles con las mariposas. ¡Crueldad, también nuestra, que aprendieron de nosotros!

Con el más sentimental corazón, capaz de apresurar su latido siguiendo las peripecias de Tom el pillete, y dejarse timar unas lagrimitas por cualquier peli sensiblera... cualquier mujer de zapatero puede darnos lecciones de finura cordial para el trato con los hijos. Y de pedagogía hogareña.

J. García
Puente-Llamas
TRASLADA SU CONSULTA A REPUBLICA ARGENTINA Nº. 12

ALMACENES ELECTRICOS
SUHECA, S.L.
• CONDUCTORES
• TRANSFORMADORES
• MOTORES Y GRUPOS
• MATERIAL DE ALTA
• PEQUEÑO MATERIAL

FUNERARIA
Nuestra Sra. de la Calle
Traslados y servicios de entierro
Carrozas fúnebres
Avisos al Teléfono, 25-27
Servicio permanente.—Plaza Mayor, 11

he aquí el...

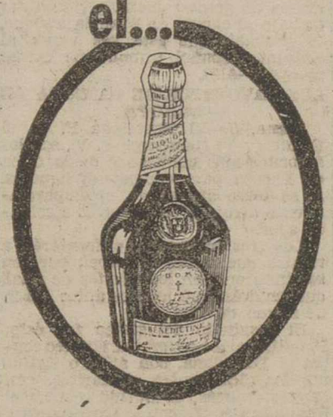

BÉNÉDICTINE
EL VIEJO LICOR QUE GUSTA A LOS JOVENES
SABE A FIESTA

LA GLORIA EFIMERA DE LOS GRANDES PREMIOS LITERARIOS

De los 80 escritores supervivientes que los ganaron, 50 no encuentran editor para sus nuevas novelas y 20 han renunciado a la literatura

París. — (Crónica especial para Agencia FIEL, por Albert Gabail).

En el apogeo de su triunfo, un periodista preguntó a Vintila Horia, premio "Goncourt 1960", si conocía el nombre del premiado con el Goncourt en 1954. Por supuesto lo ignoraba, como el 99 por ciento de los lectores (incluso los expertos lo ignoran).

GLORIAS EFIMERAS

Se ha hablado y escrito ya mucho de la fragilidad de la gloria literaria, invocando precisamente el caso de tanto Premio Goncourt, Premio Fémina, incluso Premio Nobel del que ya nadie se acuerda.

Un gran editor parisiense acaba de hacernos a este respecto confidencias melancólicas. De los 150 escritores que desde el fin de la otra guerra han obtenido uno de los cuatro grandes premios literarios (Goncourt, Fémina, Renandot, Interallié) y de los que de 70 a 80 están todavía vivos, más de 50 tienen los cajones llenos de manuscrito que ningún editor francés quiere ver; más de 20 han renunciado además a la Literatura que tras haberles hecho probar las mieles del éxito no han querido volver a oír hablar de ellos.

CONVERTIDOS EN "NEGROS"

Otros escriben —bajo pseudónimos— novelas policíacas, de aventuras o sentimentales para colecciones "baratas", novelas por las que apenas perciben más de 600 a 1.000 francos nuevos (de 6.000 a 10.000 pesetas).

Mientras que un Premio Fémina o un Premio Goncourt aporta a su autor de 100.000 a 500.000 francos nuevos (de un millón a cinco millones de pesetas).

Otros aún, tras brillantes comienzos logrados a los 25 ó 28 años, se han convertido en "rewrighters" en casa de los editores, donde "retocan" o, más exactamente, vuelven a escribir de la primera a la última página las malas novelas de los autores de moda.

LA LITERATURA NO DA PARA VIVIR

"Podría citar académicos antaño famosos —prosigue mi informador— cuyos libros se han vendido a duras penas, de mil a mil quinientos ejemplares, de ellos las cuatro quintas partes en el extranjero, y en la Academia Goncourt a miembros que no encuentran editor porque no quieren disgustarlos rechazando sus manuscritos".

"Céline, cuyo "Viaje al fin de la noche", sigue siendo, consideraciones políticas aparte, una de las obras maestras de la novela francesa, ya no puede vivir de su pluma y si no está en miseria es gracias a las lecciones de baile de su mujer".

"¿Quién leerá dentro de 25 años a Francoise Sagán y Vintila Horia?"

LIBROS

"LA VERDAD DE MEDIANOCHE", por Andé Picot. — Biblioteca Oro.—Editorial Molino.

Pocas novelas como ésta encontraríamos, que ya en cuanto se inicia su lectura apasiona de tal modo que aprisiona el espíritu del lector, ante el excepcional interés que encierra.

En una fiesta de cumpleaños en que amistosamente están reunidos dos jóvenes matrimonios y unos amigos, irrumpe una especie de vagabundo, loco al parecer que, diríamos casi a viva fuerza, les profetiza que antes de cumplir la medianoche morirán todos de muerte violenta, a excepción de uno de ellos. Y... efectivamente, se cumple la profecía, suicidios, asesinatos; accidente de auto, ataque cardíaco, todo lo previsto, y que como es de suponer, por la mera exposición de esos hechos escuetos dan a la novela un interés pocas veces sentido en una novela policíaca con tal intensidad como en la presente. El relato, bien tramado, con lógica innegable, llega a un final tan sorprendente que el lector no sale de su sorpresa. Una novela que podríamos llamar única, un verdadero hallazgo que la Editorial Molino ha publicado en su popular Biblioteca Oro.

"HUMO SIN FUEGO", por Jacques Decrest. — Biblioteca Oro. — Editorial Molino.

He ahí una novela donde el criminal lo es por el placer de causar el mal y a la chita callando desune felices matrimonios, envenena a seres felices y se recrea sembrando el daño, pero todo entre sombras, produciendo **humo sin fuego**, lo que hace difícil descubrir causas o motivos de esos crímenes, que si llegan a resolverse, débese a la orientación, la intuición, pudiera decirse, que pone en juego una de las víctimas, valiéndose de un experto comisario, protagonista de esta novela, que sirviéndose a su vez de tan sólo indicios, logra a costa de pacientes esfuerzos desentrañar esa cadena de crímenes, que hacen de esta novela un relato interesante, precisamente porque nada en realidad, se comprende ,ya que sólo hay **humo sin fuego**, cuya frase tan feliz título ha puesto a esta novela intrigante, apasionante, que se ha publicado en la Biblioteca Oro, esa colección tan popular de la Editorial Molino, de Barcelona.

M.C.D.2022

Deportes

Aquí el Duende de La Balastera

Mañana a las 3,45 Palencia-R. Valladolid

Los vallisoletanos desplazan a nuestra capital el once titular y en el equipo palentino habrá muchas esperadas reapariciones

—¿Qué hay por ahí fantasma? Estarás en tu ambiente con la sábana blanca que ha caído en forma de nieve.

—No empieces ofendiendo que ni soy fantasma, ni mi sábana es blanca. Soy Duende, del Palencia y de color morado, para lo que gustes mandar.

—Simpático vienes. ¿Qué pasa?

—Mañana día 8, festividad de la Purísima Concepción, habrá partido en La Balastera.

—¿Amistoso?

—Desde luego, amistoso.

—¿Quién viene?

—Nada menos que el Real Valladolid.

—¿El reserva?

—No, no. Viene con todos sus titulares y se celebra el encuentro a petición suya.

—Entonces será «día grande» en La Balastera.

—Naturalmente. ¡Pues que no es nada el Real Valladolid! Un Primera División y de los buenos.

—¿Frente a nuestro Palencia?

—Sí, frente al Palencia, que ofrecerá en su alineación muchos alicientes.

—¿Por ejemplo?

—Veremos de nuevo en el equipo a Horacio y a Fraile. Jugará el nuevo Cuéllar y se hará una prueba con Collado.

—¿Qué me dices?

—Lo que oyes. El «plantel de lesionados» se está reduciendo.

—¿Mario?

—No creo que aún esté a punto. Y tampoco Estévez. Este ha sido ya intervenido por última vez y pronto comenzará su preparación.

—¡Habrá que ir a La Balastera!

—Sin faltar. Veremos juego del bueno. El que hace un Primera División y el que sabe hacer ese modesto Tercera que es el Palencia, pero que sabe jugar y bien.

—¡Vuelve a ser el Palencia de principios de temporada!

—Y vamos a verlo mañana. Mira lo que dicen en «La Gaceta Regional» de Salamanca: «El Palencia es un buen conjunto, practica un fútbol de lo mejorcito del Grupo y todos juegan apoyándose en otro compañero. Tienen los palentinos una magnífica preparación física».

—Algo más dirá.

—Pues sí que «dos extremos son rápidos y buenos los interiores».

—Es decir que destaca a Horacio, Sigüenza, Sanz y Cuéllar.

—Y eso que allí no vieron «todavía» a Fraile.

—¿Sentó mal la derrota en Ciudad Rodrigo?

—Son tantas ya. Pero esta les ha dolido más. Esperaban en la recuperación del equipo y culpan al entrenador, Fuentes, de todos los males.

—Ya salió eso.

—A ver si reaccionan. No vendría mal puesto que el Burgos juega allí el día 18.

—Y nosotros vamos a Burgos.

—Antes vendrá el Béjar.

—¿Buen equipo?

—Sí señor. Buen equipo. En el se alínean nuestros conocidos Sánchez Puertas (defensa central) y Saracíbar (de medio). Y están por tierras bejaranas muy optimistas con el papel que van a hacer este año en la Liga.

—Habrá que evitar sorpresas.

—Por cierto que se están reforzando. Han conseguido el fichaje de Seijas (delantero centro e interior). Scijas fué jugador del Plasencia y de la Arandina.

—¿Debutará en Palencia?

—Eso dicen. Y añaden que el fichaje (a tanto por partido jugado), ha gustado a aquella afición.

—Nos ataremos las botas.

—Falta va a hacer. Para ganar al Béjar y para ir a Burgos a jugar con el Juventud.

—Que se verá diezmado en sus posibilidades.

—¡Quién sabe! El otro día fueron expulsados Arahuetes I y Kubalilla, pero a lo mejor los reservas dan más rendimiento.

—¿Fué partido feo?

—Y tan feo. Hubo dos expulsados del Juventud y otros dos de la Arandina.

—¡Oh los rivales provinciales!

—Arbitró Cabrillo.

—Sin comentarios.

—Otra noticia. Se comenzará inmediatamente con los juveniles. Y se quiere formar muchos equipos. Así que ya saben: llamada a colegios, centros, congregaciones, etc., etc.

—Pues hasta mañana.

—En La Balastera nos veremos. ¡Ah y con precios ultrapopulares!

—¿Cuáles son?

—Veinticinco pesetas la tribuna y doce pesetas la general.

—Hasta el fútbol.

—¡Y aupa Palencia!

BALONMANO

A causa de la nieve se suspende el partido de mañana

Debían enfrentarse "Aguilas F. J." y "Educación y Descanso"

La nieve que ha caído insistentemente en Palencia y Valladolid durante el día de hoy, y el cariz del tiempo, han obligado a la Federación Vallisoletana a tomar la decisión de suspender todos los encuentros de la jornada de mañana. Nos parece una medida acertada, pues de sobra es sabido que resulta poco menos que imposible practicar el balonmano con pistas húmedas y resbaladizas.

Los palentinos entrenaron ayer, mostrándose en excelente forma la mayoría de ellos. Por cierto que ayer mismo hubo relevo de entrenador. Antonio Hermoso, que hasta ahora dirgía el equipo, pasará de momento, al cargo de asesor técnico. Entrenador será Gerardo Cisneros Matía, cuya competencia es de todos conocida; de momento, entrenador y asesor técnico se ocuparán conjuntamente del equipo y, según nuestra creencia, al terminar este Campeonato —o acaso antes— Cisneros asumirá todas las funciones.

Tenemos noticias de que tanto el «Real Valladolid» como el «Aguilas» se han reforzado; los primeros han fichado a un jugador guipuzcoano, que fué internacional juvenil, y los segundos a Negro, muchacho formado en la primera categoría madrileña y que el pasado año era puntal del «Castilla» vallisoletano.

Aún ignoramos si el encuentro frente al «Aguilas» se disputará el próximo domingo o si quedará aplazado para más adelante. Sabemos, eso sí, que el Campeonato Regional sufrirá un total aplazamiento durante las próximas fiestas navideñas, y parece seguro que «Educación y Descanso» jugará en Medina del Campo el próximo día 18 el encuentro que no pudo celebrarse, a consecuencia de la lluvia, en la primera jornada del Torneo.

Es posible que en nuestra próxima crónica hablemos de algún nuevo fichaje palentino hasta ahora, el cuadro de «Educación y Descanso» está integrado por catorce jugadores y parece ser que quiere completarse el número autorizado de 18. Hasta entonces, y que las noticias sean buenas.—*H.*

«Batida al lobo»

Concedida por el Excmo. Sr. Gobernador Civil de esta provincia, una batida para exterminar alimañas, el domingo 11 de los corrientes, se invita a todos los cazadores que deseen participar en la misma, se personen en Astudillo a las 8'30 horas de dicho día.

El Jefe de la Hermandad, RAIMUNDO SENDINO.

MOSAICO DEPORTIVO

Dos encuentros Francia España para el próximo sábado en París

En balonmano y en lucha greco-romana

París, 7.—Francia se enfrentará a España en dos encuentros internacionales en París, el próximo sábado. El equipo nacional de Francia de Balonmano jugará contra España para la final calificatoria del Campeonato del Mundo, cuya última ronda se jugará en Alemania el próximo mes de marzo.

Por otra parte, el equipo nacional de Francia de greco-romana se enfrentará con el de España en el estadio Japy, de esta ciudad.

Francia y España empataron 12-12 en su primer encuentro, celebrado en Madrid. Ambos equipos vencieron a Portugal, el tercer país de la eliminatoria. Francia venció a Portugal por 16 a 7 y España al mismo por 18 a 16.

Los equipos de Francia y España ganarán ,probablemente, el partido de retorno contra Portugal. El equipo vencedor el sábado puede considerarse calificado para la final en Alemania.

En greco-romana el equipo de Francia venció en el primer encuentro internacional contra España, por siete victorias a una. Sin embargo, España está haciendo grandes progresos en greco-romana y puede dar trabajo al equipo de Francia aunque, es probable que esta vez venza al conjunto español, aunque por escaso margen.—Alfil.

LOS FAVORITOS DE LA COPA DE EUROPA

Viena, 7.—El Barcelona F. C., el Bemfica y el Hamburgo S. V., son los favoritos más calificados de la Copa de Europa para campeones ligueros, si se tiene en cuenta el emparejamiento arrojado en el sorteo efectuado ayer.

Los tres equipos se enfrentarán a rivales que, sobre el papel, parecen ser inferiores en los cuartos de final, que tendrán que jugarse antes del 20 de marzo de 1961.

El resultado del sorteo fué éste: Panathenaikos o Spartak Hradec contra el Barcelona, con árbitro italiano; Bemfica contra el Aarhus, con árbitro francés; el Burnley contra el Hamburgo S. V., con árbitro danés y el Rapid F. C. o Wismuth contra el Malmoe, con árbitro polaco si se califica el Rapid y austríaco si es el Wismuth el ganador del desempate.

El Comité de la Copa de Europa de la Unión Europea de Fútbol Asociación decidió que la final de la presente competición se celebre en la segunda quincena de mayo de 1961, en Roma.

El Barcelona y Bemfica han sido los únicos clubs que estaban representados por directivos. El Barcelona envió al sorteo a sus directivos Alberto Mateu y Juan Careda, mientras que el club portugués estaba representado por Fernando Caseiro y Domingo Claudino.

"Estamos satisfechos con el sorteo —declaró Juan Careda, de Barcelona—. Sabemos que todos los oponentes en los cuartos de final son muy potentes, pero preferimos, sin duda, al Spartak o Panathemaikos que al Bemfica, pongamos por ejemplo".

Careda agregó que el Barcelona no ha jugado, hasta ahora, contra el Panathenaikos ni contra el Spartak. "Conocemos, sin embargo, que son potentes y ambiciosos. Serán difíciles de vencer en sus campos. No obstante, creo salvaremos la eliminatoria en nuestro terreno".

El sorteo fué efectuado por el delegado austríaco en la EUFA, Alfred Frey.—Alfil.

ENTRENADOR SUSTITUIDO

Coria del Río (Sevilla), 7.—El entrenador del equipo local, Montes, ha presentado la dimisión de su cargo, por incompatibilidad con sus trabajos particulares, y será sustituído por el guardamenta que fué internacional del Sevilla, José María Bustos.—Alfil.

FICHAJE

Arrecife de Lanzarote, 7.—Miguel Eugenio Ascensión, que en la actual temporada obtuvo carta de libertad de la Unión Deportiva Las Palmas, ha fichado por el club de fútbol Marítimo, de Funchal, en las islas portuguesas de Madeira.—Alfil.

REUNION DE LA FEDERACION DE BALONMANO

Madrid, 7.—En el salón de actos de la Delegación Nacional de Educación Física y Deportes, se celebró una reunión extraordinaria de balonmano a la que concurrieron diversos presidentes de Federaciones Provinciales, representantes de algunos clubs y otras modalidades deportivas para tratar con el Comité de la Federación Española de Balonmano los puntos señalados por el máximo organismo rector del deporte.

Fueron adoptadas interesantes conclusiones tendentes a la extensión y práctica del balonmano en las provincias, escuelas y cualquier otra área nacional, donde, hasta ahora, no hubiera llegado la práctica de este deporte. Se acordó introducir algunas modificaciones en los siete de las competiciones que hasta ahora se venían disputando, así como la adopción de otras nuevas que permitirá elevar el nivel técnico.

Hubo tres puntos de gran importancia que por su trascendencia se someterán a la consideración de la superioridad para obtener si ello es posible:

a) Necesidad perentoria de contar con instalaciones cubiertas principalmente y de inmediato en San Sebastián ,Bilbao, Vigo, Gijón y La Coruña, y paulatinamente, en aquellas otras localidades donde la inclemencia y los rigores del tiempo impiden durante gran parte del año celebrar encuentros de balonmano. Se trata de contar con salas de entrenamiento de actividad múltiple donde puedan habilitarse de dos mil a tres mil espectadores.

b) Recabar de la Superioridad que no sé autoricen o se concedan subvenciones para construcción de pistas de actividad múltiple que no tengan las dimensiones mínimas de 44 por 22 metros.

c) Insistir cerca de las Diputaciones Provinciales para que dentro de los porcentajes que reciban cada año las Apuestas Mutuas destinen una parte a subvenciones a las Juntas Provinciales de Educación Física, para que éstas a su vez puedan contribuir a atender las necesidades de las Federaciones de su demarcación.

Con respecto al estudio de modificaciones de la estructura actual de la Federación Española y las Provinciales que de ella dependen se acordó una participación limitada de representantes de clubs, pero solamente a título consultivo.—Alfil.

LOS SEIS DIAS DE MADRID

Madrid, 7.—Al cumplirse la cuarta jornada de los Seis Días Ciclistas de Madrid los corredores han cubierto 15.160 vueltas en 96 horas y media.

La clasificación es la siguiente:

1 Poblet-Timoner, con 229 puntos.
2 Tressider - Murray (Australia), 179, a una vuelta.
3 Ogna - Messina (Italia), 129, a una.
4 De Grott-Capten (Holanda), 91, a una.
5 Sorgeloos - Impanis (Bélgica), 65, a una.
6 Tortella - Peñalver, 92, a dos.
7 Bouvard - Reynal (Francia), 82, a siete.
8 Bauwans - Retrain (Suiza), 55, a ocho.
9 Amatller - Esmatges, 85, a nueve.
10 Timoner (Antonio) y Mascaró, 39, a once.
11 Gomila-Carrera, 42, a doce.
12 Suñer-Otero, 57, a veinticuatro.

Miguel Poblet continúa a la cabeza de la clasificación individual por sprint puntuable.—Alfil.

Campeonatos escolares

Resultados de la IV jornada de los Campeonatos Escolares celebrados el día 1 de los corrientes en el Campo de la Juventud:

Balonmano Juvenil

Maristas, 21. Esc. Formación Profesional, 3.
San Luis, 2; Instituto, 12.
La Salle, 23; Agustinos, 5.

Balonmano infantiles B.

Maristas, 9; Esc. Formación Profesional, 6.
La Salle, 6; Agustinos, 5.

Pelota a mano parejas juveniles

Maristas, 21; Esc. Formación Profesional, 17.
San Luis, 21; Instituto, 14.
La Salle, 11; Agustinos, 21.

Pelota a mano parejas infantiles B.

Maristas, 0; Esc. Formación Profesional, 1.
La Salle, 21; Agustinos, 18.

Campo a través

La prueba de mañana en el Sotillo será a las doce de la mañana

A las doce de la mañana, tendrá lugar, mañana jueves, día 8, la segunda prueba de campo a través del "Trofeo Inauguración" organizado por la Federación Palentina de Atletismo.

El escenario será el mismo del primer día —el Sotillo de los Canónigos— y se correrá en dos series de 1.400 metros cada una, con un intervalo entre ellas de 20 minutos, como tiempo de recuperación.

Traslados fúnebres
CRESPO
Furgones de completa garantía
Teléfonos: De día —— 1753
De noche —— 2804
Becerro de Bengoa, número 6
PALENCIA

SI SIENTE preocupación por el porvenir de sus hijos, inicielos en la virtud del ahorro y solicite, cuando nazcan, la cartilla de la CAJA POSTAL a que tiene derecho, con una primera imposición donada por el Estado. Infórmese en cualquier OFICINA DE CORREOS

AJEDREZ

La Federación Palentina organiza el torneo cuadrangular "II Copa de Navidad"

En Málaga se reunirán en el Torneo Internacional el campeón mundial Tahl y los más destacados maestros internacionales

La Federación Palentina, ha organizado el Torneo Cuadrangular de la «II Copa» de Navidad, en el que tomarán parte los cuatro destacados jugadores siguientes: don Alfonso Alonso, don Alejandro Ortega, don Guillermo Pérez y don Miguel Gil, cuya competición se jugará a partir del día 17 del mes en curso, por el sistema de liga y a dos vueltas, en local que oportunamente se dará a conocer. En este Torneo se disputará un valioso trofeo, donado a este fin por don Alfonso Alonso. La competición, habida cuenta de la extraordinaria calidad de los participantes, ha despertado el natural interés entre los aficionados.

«CLUB PALENTINO DE AJEDREZ»

Se continúan jugando las partidas correspondientes al Torneo Social de primera categoría, que se siguen con gran detalle por los aficionados, y en el que hay que destacar la actuación de la «nueva generación», a la que pertenecen jugadores de valía, entre los que citaremos a los señores Arribas (hijo), Sánchez Blanco y Melero. La competición, después de las rondas jugadas está establecida, en lo que se refiere a los cinco primeros puestos de la siguiente forma:

Primero, A. Alonso, 3'5 puntos.
Segundo, L. A. Arribas, 2'5.
Tercero, A. Sánchez, 2'5.
Cuarto, F. Fuentenebro, 2'5.
Quinto, P. Mayor, 2'0.

«JAQUE CLUB AGUILAR»

Aún no se tienen noticias concretas del resultado de los torneos sociales de segunda y tercera categorías que actualmente celebra este club, pero sí se sabe que el ambiente ajedrecístico en dicha localidad, está en plena actividad y en breve se darán a conocer los resultados de tales torneos.

«CLUB ASTUR-CASTELLANO»

Este club, ha empezado el lunes pasado su torneo social de primera categoría, participando en él los diez jugadores con que cuenta, señores Arija, Buzón, Díez, Galán, Gallego, Gil, Lapresa, López Navas, Pérez Román y Pesquera. De este torneo iremos dando cuenta en números sucesivos, según vayan jugándose las rondas, anticipando que la competición ha despertado interés por ser la primera de esta categoría que juega el recientemente creado club.

La directiva del Club Ajedrez Astur-Castellano, ha quedado definitivamente constituída de la siguiente forma:

Presidente, don Enrique Domínguez González.

Secretario, don Mario Gallego Pariente.

Vocal técnico, don José Galán Manzaneque.

Vocal primero, don José Arija Sáez.

Vocal segundo, don Vicente Buzón Antolín.

«GRUPO SAN FERNANDO O. J.»

El pasado día primero se empezaron a jugar las rondas correspondientes a la fase local del primer torneo provincial de ajedrez juvenil, en el que participan ocho jugadores de la categoría «cadetes», quince de la de «arqueros» y otros quince de la de «flechas», cuya primera fase terminará en los primeros días de marzo, fecha en que comenzará la segunda en la que tomarán parte únicamente los tres primeros clasificados de cada uno de estos tres grupos iniciales. Entre los jugadores juveniles existe verdadero entusiasmo por esta competición.

«AJEDREZ CLUB SALDAÑES»

Está a punto de terminar el torneo preliminar clasificatorio de este club, que se ha jugado dentro de los límites más estrictos de deportividad y que ha puesto de manifiesto, como se esperaba, la calidad de muchos de sus participantes.

A falta de jugarse una ronda se encuentra en cabeza de la tabla don Francisco Soriano con trece puntos, seguido de don Isidro García Solano y don Abelardo González.

«PEÑA ENROQUE»

El domingo último y en el local social de esta Peña, se celebró una reunión en la que participaron todos los componentes de la misma, asistiendo la directiva y el secretario de la Federación don Elías Serna, ultimándose los detalles precisos para la celebración del torneo preliminar clasificatorio, que se celebrará a partir de la semana actual.

Se espera que del torneo mencionado se destaquen aquellos jugadores de primera categoría, con que indudablemente cuenta la recientemente citada Peña, base y fomento de nuestro deporte en la misma.

En este torneo, toman parte doce jugadores que fueron saludados por el secretario de la Federación, deseándoles los mayores éxitos en su naciente vida ajedrecística.

TORNEO INTERNACIONAL DE MALAGA

Gran interés ha despertado en el ámbito ajedrecístico español, el anuncio del próximo torneo internacional de Ajedrez, a celebrar en Málaga, dentro de las fiestas deportivas de invierno.

Participarán en este torneo los más destacados maestros internacionales. A la invitación cursada, ya han respondido afirmativamente los jugadores Kotov, Keres, Gligoric, Golombeck, Pomar y Francisco J. Pérez; esperándose la contestación del campeón mundial Thal, y del argentino Najdorf, que han sido asimismo invitados y se espera acepten.

Si acceden estos grandes maestros pendientes de inscribirse a participar en este torneo, a disputarse del 20 de enero al 2 de febrero del año próximo en el «Hotel Pez Espada», de Torremolinos (Málaga), podrá decirse que pocas veces, como en la presente, habrá estado mejor representada la flor y nata del ajedrez internacional.

LA IGNORANCIA ES UNA ENFERMEDAD SOCIAL, QUE DIFICULTA LA VIDA DEL INDIVIDUO Y PERTURBA LA CONVIVENCIA SOCIAL. ¡COOPERA A SU EXTINCION ENSEÑANDO A LEER Y ESCRIBIR, SI TE ES POSIBLE, A ALGUN ANALFABETO QUE CONOZCAS O, EN CASO CONTRARIO MEDIANTE TU APORTACION ECONOMICA QUE PUEDES INGRESAR EN LA CUENTA CORRIENTE DE LA JUNTA PROVINCIAL CONTRA EL ANALFABETISMO EN EL BANCO DE ESPAÑA!

Confecciones y Tejidos Alta Calidad. Trincheras y gabardinas, marcas acreditadas
CASA MARTIN
Mayor, 86. — Teléfono 3296
PALENCIA

HAGASE RELOJERO
por correspondencia. Otros Cursos: Juguetería, Electricidad y Carpintería-Ebanistería. Solicite folleto a Academia Técnica. Apartado, 251. San Sebastián. (Centro autorizado por el Ministerio de Educación Nacional, núm. 43).

el nuevo modelo DKW 800 "S"
INDUSTRIAS DEL MOTOR S.A.
DKW
16 VERSIONES DIFERENTES QUE RESUELVEN CUALQUIERA DE SUS NECESIDADES, A...
... un menor precio y con grandes facilidades de pago
NUEVOS PRECIOS
Furgón metálico: Al contado, 115.000 ptas.
A 6 meses: Entrega, 20.430; Plazos, 16.560
A 12 » : » 21.090; » 8.460
A 18 » : » 21.565; » 5.770
32 NOVEDADES TECNICAS
concesionario:
JAIME ANDRES URETA
Pl. S. Lázaro, 1 (Prolongación de Becerro Bengoa, 13)
Tels. 3408 - 2285
PALENCIA
GILSO, S.A.

M.C.D.2022

Rusia ha fracasado dos veces consecutivas en lanzar un hombre al espacio

EE. UU. pueden adelantar ahora a la astronáutica soviética

VIENA. — (Crónica especial para Agencia FIEL, por Dino FRANCHI). —Con el fracaso del «Sputnik Korabl III», la astronáutica soviética ha entrado en un período desafortunado. Tras el éxito del experimento de agosto, los científicos soviéticos han hecho por lo menos otra tentativa, antes de esta, para lograr el lanzamiento del hombre al espacio. No hay que excluir que esta tentativa haya sido hecha por un astronauta. Una serie de elementos, a los que el fracaso de ahora proporciona una nueva importancia, conviene recordar ahora.

Se recordará que la noticia de un posible y espectacular experimento comenzó a rodar por el mundo, cuando la radio soviética y la Tass, invitaron a todos los radioaficionados y a «todos los hombres de la Tierra», a permanecer a la escucha el pasado 7 de octubre en cuanto que ese día la URSS, «escribiría una nueva página en la Historia de la Humanidad». El 7 de octubre pasó, y la Tass anunció que en ese día se habían recogido datos sobre la situación mundial de una abundante correspondencia en recuerdo de lo que Gorki, hizo tantos años antes.

La llegada de Kruschef a Nueva York, coincidió con una nueva serie de rumores. El elemento espectacular inevitable en toda aparición de Kruschef en el extranjero, tendría que haber estado representado esta vez por un acontecimiento excepcional, que hubiese demostrado la «absoluta superioridad de la ciencia socialista». El año anterior, durante la estancia del líder soviético en la O. N. U., tuvo lugar el lanzamiento de un cohete a 180 kilómetros de altura con dos perros: «Valiente» y «Blancanieves». El cono terminal, con los animales, fué recuperado con éxito. Este año no hubo «sensación» en la O. N. U.

Sin embargo, el 20 de octubre, llegó la noticia de la Tass de que el jefe de las unidades de «missiles» de la URSS, general Nedelin, había muerto «en un accidente de aviación». En los medios occidentales se dijo que el general había muerto durante un experimento espacial. La tésis se veía confirmada por el hecho de que no se mencionaba el lugar en que había tenido lugar el «accidente aéreo» y ni siquiera la naturaleza del mismo. Se advirtió que la permanencia de Kruschef en Nueva York, se había prolongado con el fin de esperar la «gran noticia» y que el anuncio de la muerte de Nedelin —anuncio dado a Kruschef con mucha anticipación con respecto a su publicación— decidió al líder soviético a dejar la O. N. U., sin otro «éxito», que el del famoso zapato golpeando violentamente el pupitre del Palacio de Cristal.

Dicho esto, los científicos occidentales están tratando de determinar las causas del fracaso del lanzamiento. Por lo menos hay las tres hipótesis siguientes: 1) error de cálculo en la velocidad: la nave ha regresado con demasiada rapidez a la atmósfera y se ha quemado. Aparte de este error de cálculo pudiera ser que los cohetes de frenaje no hayan realizado plenamente su cometido. 2) un error en la aleación metálica del cono terminal. Este error podía haber provocado la fusión del cono y la pérdida de la nave. 3) un nuevo tipo de motor. Los rusos pueden haber empleado esta vez un motor completamente nuevo y el experimento ha fracasado.

Esto en cuanto a las observaciones de carácter técnico. En lo que respecta a las consecuencias políticas del fracaso del lanzamiento, pueden hacerse otras consideraciones: en primer lugar, si como era evidente, los precedentes éxitos experimentales daban una ventaja propagandística a la URSS, esté fracaso demuestra que la ironía con que los comunistas acogieron los fracasos norteamericanos, era por lo menos prematura y ha demostrado también, que la «superioridad científica del socialismo», no excluye errores.

En los medios occidentales se tiende a destacar este hecho, no tanto para disminuir la contribución científica de la URSS, como para dar a empresas de este tipo su verdadero carácter experimental en un campo en el que aún se está en pañales. Por otra parte es cierto que este fracaso servirá para convencer a muchos pesimistas, también en los Estados Unidos, sobre la objetiva posibilidad de errores en cualquier parte del mundo, independientemente de la competencia o no, entre los distintos servicios o armas como sucede en Norteamérica.

En fin, se destaca un último elemento. El lanzamiento del «Sputnik Korabl III» debe ciertamente preceder al del hombre. Indudablemente el fracaso supone un retraso en los proyectos en este sentido. Por tanto hace más probable un «acercamiento» de los Estados Unidos, o incluso una superación por parte de estos últimos. Como se sabe, los Estados Unidos tienen en programa enviar un hombre al espacio en 1962, dentro del «Mercury Project».

Ha fallecido el escritor D. Ricardo Majo Framis

Madrid, 7.—Ha fallecido en Madrid el escritor y periodista don Ricardo Majó Framis, a consecuencia de una dolencia cardíaca que venía padeciendo desde hace varios meses. Contaba 77 años de edad.—Cifra.

VIAJANTE

Joven, activo, buen conductor de automóvil y práctico en el ramo de Coloniales, lo necesita importante Empresa de artículos alimenticios de primera marca nacional, para ofertarlos en las provincias de Valladolid y Palencia

Dirigir las ofertas, a mano, con información personal e historial profesional, al Apartado, 247.—BILBAO

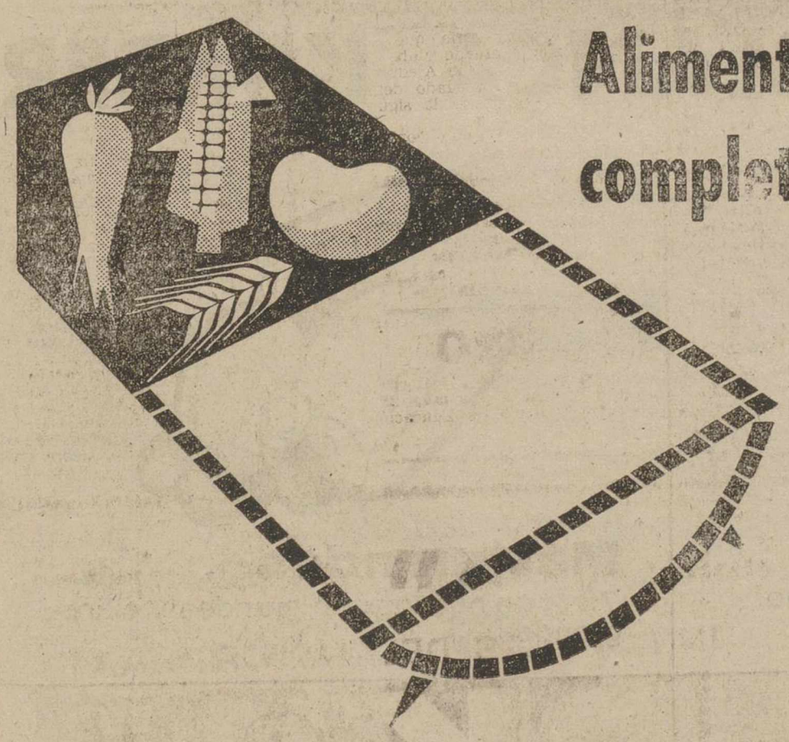

Alimentación completa

El pienso es la base del rendimiento ganadero.

En su mayor parte el pienso condiciona el desarrollo de los animales y los beneficios del ganadero.

Pero una cosa es ir «sosteniendo» al ganado con los productos de las tierras, residuos y demás recursos alimenticios y otra muy distinta obtener del ganado el rendimiento que puede dar y que su economía necesita.

Aproveche lo que ya tiene pero... COMPLETELO con BIONA.

BIONA es el único pienso que se prepara para completar lo que sus tierras no producen y su ganado exige.

Contiene proteínas, antibióticos, vitaminas y minerales estabilizados.

BIONA es el pienso que necesita su economía.

Con BIONA conseguirá:

- Desarrollo máximo y anticipado
- Mayor rendimiento del pienso.
- Más beneficios y más regulares

piensos concentrados complementarios completos y especiales

Biona

PROTEINAS • ANTIBIOTICOS
VITAMINAS Y MINERALES ESTABILIZADOS

SERIES y TIPOS para cada especie animal y fase de cría

★ Sin piensos modernos fabricados con técnicas modernas, no hay rendimientos ganaderos

Biona — FABRICADOS BAJO CONTROL Y GARANTIA DE Bioter POR INAVICO, S. A. - Aranda de Duero — CONSULTE DIRECTAMENTE AL FABRICANTE

UN DISTRIBUIDOR EN CADA LOCALIDAD

DISTRIBUIDOR EN PALENCIA: GRANJA JACARO - TENIENTE DEL ARCO, 3

super máquina de lavar BRU

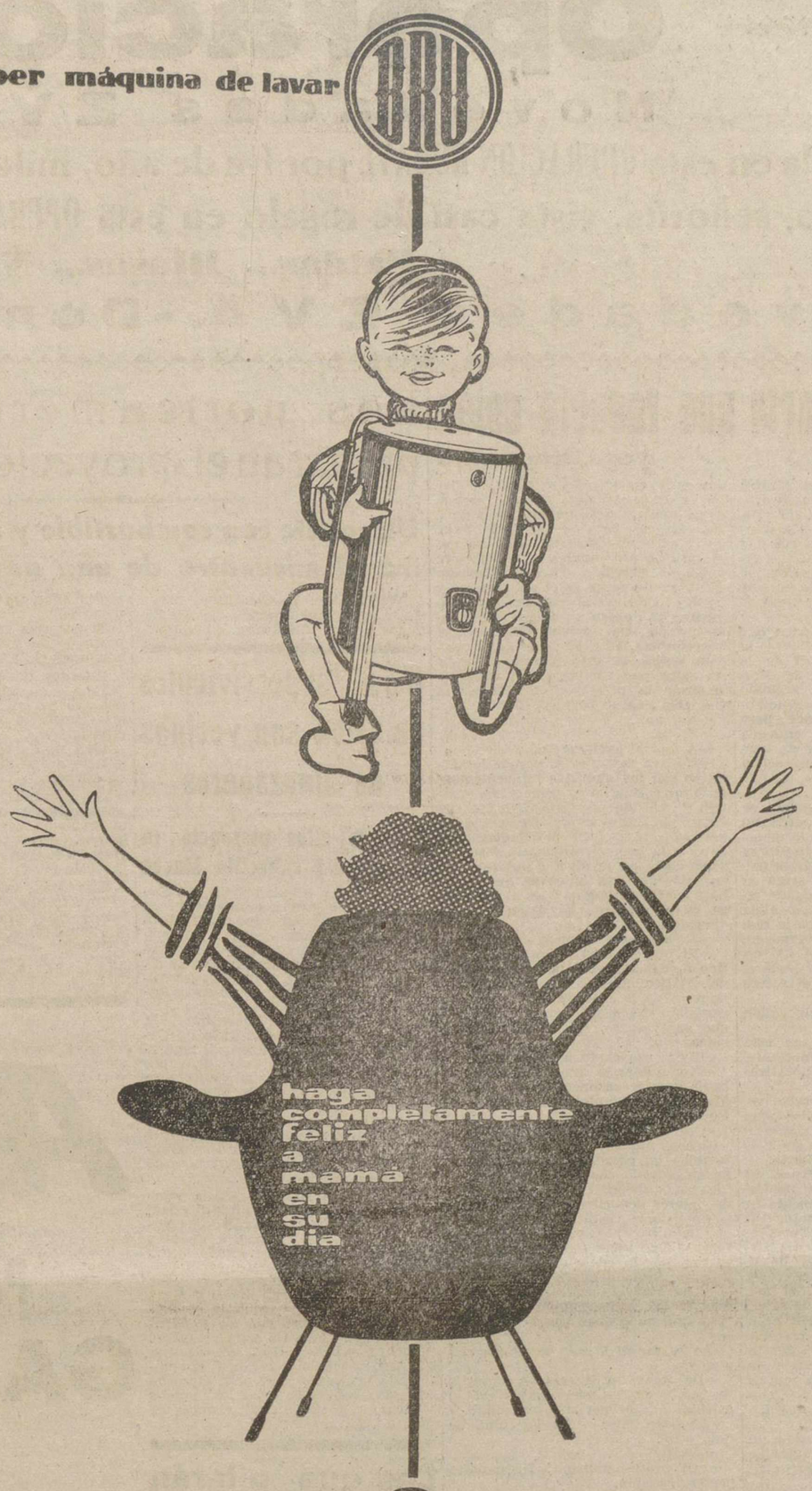

8 de Diciembre

PALENCIA EN LA GRAN MISION CATOLICA DE BUENOS AIRES

Dos semanas sobre el mar, para llevar el mensaje de Dios

(Una entrevista con el Rvdo. Sr. Cura Párroco de Frechilla, don Ramón Estébanez)

II

El cura párroco de Frechilla, Reverendo señor don Ramón Estébanez ha ido relatando, en animada charla, la singladura Vigo-Buenos Aires, a bordo del "Louis Lumiére", para intervenir, con sus compañeros palentinos párrocos de Santa Eulalia, de Paredes y de Guardo, en la Gran Misión de la capital Argentina. En esta Misión católica, otro sacerdote palentino, del clero regular, el Reverendo P. Apolinar Cinos, S. I., también habría de participar, si bien su desplazamiento lo hizo corporativamente con otros sacerdotes de la Compañía de Jesús.

La charla con el periodista ha continuado:

—¿Algo interesante —decíamos— don Ramón, a lo largo del viaje?

—Un viaje por mar, especialmente cuando se realiza por vez primera, siempre es atrayente e interesante. A la caída de la tarde del primer día de navegación llegábamos al puerto de Lixoes, en Oporto, donde se realizó una parada breve, pero sin tomar tierra los pasajeros.

—¿Se les hizo aburrido, después, cuando, alejados de tierra, tardaron en arribar a nuevo puerto?

—No. Muchos misioneros embarcados, no teníamos tiempo para aburrirnos. De todas formas no era mucho tiempo el que permanecíamos alejados de tierra. El día 10 llegamos a la isla de Madeira; allí descendimos a tierra y permanecimos unas horas. Es pintoresco y maravilloso. Continuamos la travesía; días sin ver tierra; atravesamos el Ecuador; calor tremendo, casi insoportable para los que estamos acostumbrados a temperaturas duras, como la palentina.

—¿Hasta cuándo no volvieron a tocar tierra?

—Hasta el día 20. Arribábamos en esta fecha en Río de Janeiro; visitamos la ciudad; contemplamos la playa de Copacabana; subimos al Corcobado, donde está el grandioso monumento al Corazón de Jesús, dominando y presidiendo la ciudad, los muelles, la bahía...; entramos en el gran estadio de Maracaná, capaz para doscientos mil espectadores. La estancia en Río de Janeiro fué toda una cadena de gratas impresiones.

—¿Cuándo reemprendieron la travesía?

—El mismo día 20. El 21, llegamos a Santos, donde descendimos y tuvimos unas ocho horas de parada; aprovechamos para nuevas visitas, siendo una de las obligadas la populosa Sao Paulo. De Santos a Montevideo, donde llegamos el día 23. En la capital del Uruguay visitamos la sede del Colegio Legislativo; el célebre monumento a la Carreta; las canchas de fútbol del Peñarol. Y de nuevo a volver a emprender el viaje, para la última etapa.

—¿Qué impresión les causó Buenos Aires a su llegada a él?

—A Buenos Aires arribamos el día 25 de septiembre. La impresión para unos sacerdotes que llegan al campo de acción de su apostolado, siempre tiene que ser optimista, pues el apóstol siempre lleva de compañero a Cristo, y con Cristo toda impresión es siempre grata. Por ello no nos importó que al llegar a Buenos Aires fuésemos recibidos por una inoportuna lluvia.

—¿Les agobió mucho la travesía de más de dos semanas de duración?

—El cansancio no se siente cuando se va a predicar la fe de Cristo; mejor dicho, sí que se siente, pero no se la da importancia.

—¿Algo más, antes de cerrar este capítulo de la travesía?

—Pues sí; la vida en alta mar estaba bien apretada. Madrugábamos bastante para comenzar a celebrar las Misas; preparábamos nuestros respectivos altares portátiles; el de Palencia era el que más gustó de todos los que iban en nuestro barco; teníamos todos privilegio del Nuncio para "celebrar", y decíamos la Misa en las bodegas del barco; siempre solía haber fieles asistiendo; solíamos todos los días dedicar determinadas horas, especialmente vespertinas, al rezo del Rosario y otros ejercicios religiosos. Los domingos había Misas cantadas, e incluso no faltaron Misas de rito oriental, que los pasajeros siguieron con especial interés. Y en fin, se haría largo relatar; nos quedan otros importantes aspectos, de la Misión propiamente dicha, y a ellos hemos de dedicar nuestra conversación.

Y como el señor párroco de Frechilla llevaba razón, emprendimos la charla por otros derroteros, ya de la gran Misión de Buenos Aires, y cuyas impresiones dejamos para nuestro próximo número.

Antonio ALAMO SALAZAR

«LA NAVIDAD DEL POETA»

Primer concurso del villancico organizado por Radio Popular de León.-E. O. P. 25

Con el deseo de contribuir a perpetuar entre nuestros poetas actuales ese alto sentido de la Navidad que siempre tuvo un lugar destacado entre la producción poética de nuestros grandes vates, Radio Popular de León E. O. P. 25 de la Cadena de Ondas Populares Españolas, bajo el título de «La Navidad del Poeta», convoca a todos nuestros poetas españoles al siguiente:

«CONCURSO DEL VILLANCICO»

BASES:

Primera.—Se convoca un concurso de villancicos entre todos los poetas de habla española.

Segunda. — Dichas composiciones poéticas podrán tener un mínimo de 30 versos y un máximo de 50.

Tercera.—Los villancicos deberán ser musicables y mantener ese espíritu de sencillez y claridad que siempre les ha distinguido, con vistas a su posible adaptación musical.

Cuarta.—Los originales deberán entregarse mecanografiados a doble espacio y firmados con lema o seudónimo, acompañados de un sobre cerrado conteniendo la verdadera personalidad del autor.

Quinta.—Cada poeta puede concursar con el número de villancicos que crea conveniente.

Sexta.—El plazo de admisión de trabajos se cierra a las veinte horas del próximo día 20 de diciembre del corriente año 1960.

Séptima.—Los trabajos se entregarán en mano o se remitirán por correo certificado a los Estudios de esta emisora Radio Popular de León, calle de Lope de Vega, 1, León, poniendo en el sobre «Para la Navidad del Poeta».

Octava. — El jurado calificador, compuesto por destacadas personalidades de la literatura y música, se dará a conocer en el momento de la proclamación del villancico premiado.

Novena.—El fallo del jurado se dará a conocer el día de Nochebuena, 24 de diciembre.

Décima.—Se otorgará un premio de 1.000 pesetas.

El ministro del Ejército en Cataluña

Visitó el campamento de Sasebas (Figueras)

Barcelona, 7.—El ministro del Ejército, Teniente general Barroso, acompañado del Capitán general de Cataluña, Teniente general Martín Alonso, ha salido esta mañana hacia Figueras con objeto de efectuar una visita al campamento militar de San Clemente de Sasebas, cercano a dicha ciudad gerundense.—Cifra.

ZENITH

RADIO and-TELEVISION, CORP. CHICAGO. U.S.A.

42 años de especialización en Electrónica. SU CALIDAD CONQUISTO EL PRESTIGIO MUNDIAL. Muy pronto en

PALENCIA

M.C.D.2022

Operación remate

Novedades EVA.-Don Sancho, 4

Liquida en esta OPERACION REMATE por fin de año, miles de prendas, mucho más baratas del precio de costo

Señora, señorita, vista casi de regalo en esta OPERACION REMATE **!Unica oportunidad!**

Faldas... Blusas... Nikis... por 45 pesetas

Novedades EVA.-Don Sancho, 4.-Al servicio de la mujer

Una eliminatoria que todavía colea

Por «Bradomín»

De cada diez tertulias de Madrid, siete u ocho están hablando invariablemente de la aliminatoria del «Madrid» en la competición para la Copa de Europa. Sí, lectores, aún colea, y coleará durante toda la Copa. Y si esto ocurre en Madrid, donde su equipo prócer fué el perdidoso, ¿qué no ocurrirá en Barcelona, que se llevó el laurel?

Ciertamente, la gente tiene en qué entretenerse sin faltar a Dios y al régimen. Problemas como el de la estabilización, la reactividad, del Mercado Común, etc., pasan a segundo o tercer término, porque la generalidad del público no los entiende; pero en cambio, todo el mundo entiende qué es un penalty, un saque de banda y un golpe franco. Acaso sepan menos lo que es un «off-side», un fuera de juego.

Dígolo porque ayer justamente se discutía en una tertulia la situación de «fuera de juego», y no hubo manera de que los tertulianos se pusieran de acuerdo. Circulaba de mano en mano una foto bien tomada al sesgo en la que se veía a Di Stéfano dando un salto de trucha, y la pelota, ya salida del cabezazo, incrustándose en la red. Delante de él aparecía, acurrucado, casi en tierra, un defensa del «Barcelona». Por lo visto el árbitro anuló el gol por fuera de juego del delantero centro madridista.

—Es un tanto absolutamente válido —decía un contertulio.

Otros también coincidían en esta conclusión, pero había, no obstante, quien movía la cabeza dubitativamente.

—Pero bien, señores —intervine yo, el menos entendido en fútbol— ¿qué es un «fuera de juego»?

Uno apuntó:

—Con leer el reglamento basta.

—¡Ni hablar! —arguyó otro—. El reglamento no me sirve para maldita de Dios la cosa. Desde el momento en que el árbitro es la única autoridad en el campo y lo interpreta como le parece, dicho reglamento no me sirve. Si quiere, concede la ley de la ventaja; si no quiere no la concede. Si quiere hace caso a la señal del juez de línea y si le da la gana se la salta. Es el único que concede el penalty o el que lo deniega, o el que lo convierte en golpe franco. El interpreta la carga, la zancadilla, la mano y la agresión. En resumen, él es el que en ocasiones gana los partidos o los pierde, con, sin o contra el reglamento.

Vuelvo a intervenir:

—Dejemos, pues, el reglamento a un lado y vamos al buen sentido futbolístico. Y repito: ¿Qué es un fuera de juego?

Contesta uno:

—Es la situación en que se encuentra un jugador cuando no tiene un rival entre él y la línea de puerta.

—Eso es muy genérico —responde otro—. Un jugador está en fuera de juego, cuando en el momento de recibir el balón, no tiene delante un rival que pueda impedirle el chut.

—No estoy conforme —acusa otro—. Un jugador está en posición de fuera de juego, cuando en el momento de chutar no tiene delante un rival. etc.

Y la discusión se centró en estas dos frases: «en el momento de recibir el balón» y «en el momento de chutar». ¿En cuál de las dos situaciones está el jugador en «off-side»?

La cosa tenía su miga. Porque, según unos, si Di Stéfano dió el cabezazo desde detrás del rival caído, el tanto es válido; pero si dió el salto de trucha y en el momento de alcanzar el balón, la proyección de éste caía más allá del rival, el tanto ya no lo podría ser. El caso es que mirada la fotografía se observaba que ya el balón había salido de la cabeza y entraba en la red, sin poderse dilucidar el momento en que fué alcanzado. Eso quien pudo verlo y aclararlo hubiera sido el juez de línea, caso de que en efecto estuviera en línea con el delantero centro del «Madrid».

—Pues yo sostengo —insistía el más recalcitrante— que los árbitros acusan el fuera de juego aún antes de chutar, es decir, cuando se recibe el balón y en ocasiones ni eso; porque basta que un delantero se adelante a los defensas para que ya se le declare el «off-side». Y como éste no era el caso de Di Stéfano, el gol debiera haberse concedido. Pues la situación de fuera de juego es el del jugador y no del balón. Es el caso de esta fotografía: ha habido un centro que pasa, si queréis, por delante del defensa barcelonista. Di Stéfano se halla colocado detrás de este defensa, y dando un salto por encima de él consigue alcanzar la pelota y meterla en la red. ¿Ha habido «off-side»?

—No, no...

—Sí, sí...

—A leer el reglamento.

—No hay reglamento, porque los árbitros son los que más frecuentemente lo interpretan a su manera. Es cuestión de sentido común futbolístico. El «fuera de juego» es del jugador, y no del balón. Imaginaos un delantero que se va a la portería contraria y allí se clava como un farol. Ese jugador está en «off-side» aun antes de que nadie haya tocado el balón. Pues el que juega es el jugador. El balón sólo es «jugado».

—Y todo esto viene a cuento de...

—De que el tanto de Di Stéfano metido de cabeza debió haberse concedido. Al Real Madrid le anularon tres tantos y no le concedieron un penalty clarísimo. Es decir, que con el tanto que se le contó, fueron en realidad cinco.

—Bien; eso es ya agua pasada.

—No, señor; lo que ocurre es que había interés «europeo» en que el Real Madrid fuera eliminado de la Copa de Europa.

—No dirás que el «Barcelona»...

—¡Dios me libre! El «Barcelona» es también un equipo de caballeros. Se ha encontrado con la victoria y hará bien en aprovecharla. No saliéndonos del interés deportivo que tienen estas competiciones, está claro que había que eliminar al Real Madrid como fuera. Cinco veces Campeón de Europa era, por lo visto, demasiado campeonato. Probablemente se creyó que el «Real Madrid» se tragaría una vez más a los otros equipos europeos. ¿Por qué no probar con el «Barcelona»?

—A lo mejor le sale la criada respondona.

—De pronto, se levanta un contertulio que hasta entonces había estado callado. Y dijo con aire iracundo:

—¿Sabéis quién tiene la culpa de todo esto?

—¿Quién?

—¡El profesionalismo! El maldito profesionalismo.

—Ta, ta, ta...

Y para no entrar en discusiones sobre este nuevo tema, que no tiene límites, se disolvió la reunión.

El Premio Extraordinario Fin de Carrera para una mujer

La promoción la componen 31 varones y 3 señoritas

Bilbao, 7.—Han terminado sus estudios los alumnos de la primera promoción de licenciados en Ciencias Económicas por la Facultad de Valladolid ,con sede en Bilbao. El premio extraordinario «Fin de carrera», ha sido obtenido por la señorita Milagros García Crespo.

Integran esta primera promoción 34 licenciados, de los cuales 31 son varones y tres señoritas.

Es probable la colocación de todos ellos en breve tiempo, ya que aún antes de terminar la carrera, varias empresas vizcaínas solicitaron sus servicios. Por otra parte, un grupo de ellos va a seguir los estudios del doctorado, para dedicarse a la docencia, colaborando con la propia Facultad.—Cifra.

Los norteamericanos preparan el «proyecto Apolo»

Un cohete con combustible y suministros irá al encuentro de una nave espacial

Wáshington, 7.—Científicos norteamericanos han revelado que los Estados Unidos intentarán, en los próximos años, un encuentro en el espacio entre una nave lunar, tripulado por tres hombres y un cohete portador de combustible y suministros desde la Tierra.

Intentos de tales encuentros con vehículos no tripulados serán llevados a cabo en 1961 ó 1962, señalan los científicos. Pero un encuentro espacial en el que participen astronautas no se espera antes de 1964, cuando esté dispuesto el proyecto "Saturno".

La Administración Nacional de Aeronáutica y del Espacio proyecta un vehículo capaz de llevar a tres hombres alrededor de la Luna y regresar a la Tierra. Se espera que este proyecto pueda ser realizado en 1968.

Este programa, conocido como "Proyecto Apolo", será el sucesor del actual "Mercurio", destinado a colocar una cápsula, en la que viaje un astronauta ,en órbita alrededor de la Tierra para fines del próximo año.—Efe.

Dos supervivientes de Cuba son vecinos de Manzanares

Uno de ellos presenció la muerte del cabecilla Maceo

Manzanares (Ciudad Real), 6.—Siete cruces de guerra consiguieron en la campaña de Cuba dos supervivientes, hijos de esta ciudad: Antonio Fernández Pacheco Márquez, de 88 años y Pascual Romero Plana, de 86. Estos dos ancianos recuerdan perfectamente muchos hechos de su estancia en Ultramar. Don Antonio Fernández Pacheco, que fué cabo en la Plana Mayor del Regimiento de Cazadores de Tarifa número 5, recuerda perfectamente al soldado español que extraviado en la Manigua se enfrentó con el cabecilla Maceo y le dió muerte, heroicidad que siempre guardó en el anónimo por temor a que su hazaña mereciera castigo. Fué testigo de la heroicidad de Eloy Gonzalo. Tiene concedidas tres cruces de guerra al mérito militar.

Don Pascual Romero Plana marchó a Cuba a los veinte años de edad, como ordenanza del oficial don Gonzalo León Lores y asistió a los más importantes hechos de armas, como los de Cavite, Cienfuegos, Matanzas, Puerto Príncipe, Rostrogordo, Pinar del Río, donde murió Maceo y otras muchas plazas, que recuerda sin dudar detalle alguno. Fué un excelente tirador y como tal muy estimado. Nunca fué herido. Tan sólo en una ocasión, una bala le atravesó el sombrero y le chamuscó el pelo. Gozó de una gran influencia entre los mandos y lució en su pecho cuatro cruces de guerra.—Cifra.

Los que pitarán el domingo

Madrid, 7.—Arbitros designados para dirigir los partidos del próximo domingo, día 11:

PRIMERA DIVISION

Mallorca-Oviedo, Plaza; Zaragoza-Barcelona, Gardeazábal; Real Madrid-Valladolid, Gómez Arribas; Granada - Betis, González Echevarría; Sevilla - Santander, Castiñeiras; Valencia-At. de Madrid, López Zabalia; Español-Real Sociedad, Lloris; Atlético de Bilbao-Elche, Novella.

SEGUNDA DIVISION

Grupo primero

Baracaldo-Indauchu, Irastorza (día 8); San Sebastián-Condal, Serrano; Sestao-Tarrasa, Vera; Celta-Orense, Torre Rodríguez; Coruña-Pontevedra, Guerricabeitia; Sabadell-Lecnesa, Vila; Salamanca-Osasuna, García Rodríguez, García Rodríguez, Gijón-Basconia, Feal.

Grupo segundo

Levante-Las Palmas, Medina (día 8); Tenerife-Mestalla, Razouin; Rayo Vallecano-At. Ceuta, Galindo; Málaga-Plus Ultra, Castillo; Cádiz-Jaén, Fuente; Hércules-San Fernando, Martorell; Murcia - Extremadura, López Montenegro; Córdoba - Castellón, Barrenechea.—Alfil.

¿Una mujer a la Tesorería estadounidense?

Van Vert (Ohio), 7.—Helen Gunsett, miembro femenino del comité nacional demócrata, por Ohio, ha declarado que, probablemente, sería nombrada tesorero de los Estados Unidos en la administración de Kennedy.

Informes de Wáshington señalaban que Helen Gunsett sucedería a Ivy Baker Priest en el citado cargo, cuando John Kennedy asuma la presidencia en enero próximo.—Efe.

Ayuntamiento de Palencia

POSITO MUNICIPAL

Se hace saber que este Pósito cuenta con un capital de pesetas 42.887'56, para su distribución entre préstamos con importantes exenciones, bien con garantía personal, bien sobre prendas de productos agrícolas o pecuarios incluso de cosechas, bien con garantía hipotecaria que puede solicitarse de las condiciones expuestas en el tablón de anuncios de este Ayuntamiento y Hermandad, sin más condiciones que las exigidas para contratar y dedicar su importe a fines agrícolas, debiendo presentar las solicitudes del préstamo antes del día 10 de los corrientes en la Secretaría de este Ayuntamiento.

El Presidente del Pósito

NOTICIAS DE COLOR

Un ladrón precoz

Copenhague, 6. La policía ha descubierto hoy que un ladrón de bancos que consiguió escapar hace varias semanas con un botín de varios cientos de marcos alemanes, es un niño de cinco años de edad.

El niño jugaba a menudo en las inmediaciones del banco de donde desapareció el dinero, y charlaba con los empleados del mismo. Nadie sospechó nada hasta que los amigos del precoz ladrón comenzaron a cambiar los billetes por moneda danesa en los comercios locales. Efe.

La primera boda

Soria, 7.—En el pueblecito soriano de Fuentegelmes, se ha celebrado una boda después de un período de seis años en que no se celebrara ninguna. El nuevo matrimonio, formado por los jóvenes Nicasio Muñoz Morón y Anastasia de Miguel Pascual, han cumplido todos los requisitos señalados desde tiempo inmemorial por la tradición.

Se inició la ceremonia con la bendición paterna, velaciones, firma del acta y desayuno. Luego, los novios tomaron posesión del pueblo montados en un borriquillo primorosamente enjaezado y cubiertos con un llamativo manto y a continuación, los novios, seguidos por la renda de mozos y mozas, llegaron a las orillas del río para ser hisopados con el agua.

Después de la comida, en el salón de sesiones del Ayuntamiento y en ceremonia presidida por el alcalde, se hizo el reparto del pan y del vino, conocido vulgarmente por el «peinazgo». El reparto del vino se hizo utilizando dos grandes tazas de plata, propiedad del Municipio, reservadas exclusivamente para las bodas. La novia distribuyó seguidamente los cañamones y las tortas: una torta entera a las mozas, media torta a las muchachas mayorcitas y cuarta parte a los niños y a las niñas. En la boda hubo después tres días de banquete.—Cifra.

Avicultor!

Pueble ahora su gallinero con la super-ponedora

GALLINA BLANCA KIMBER

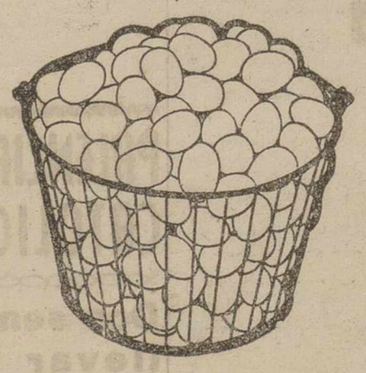

Más huevos
100 huevos más por gallina y año

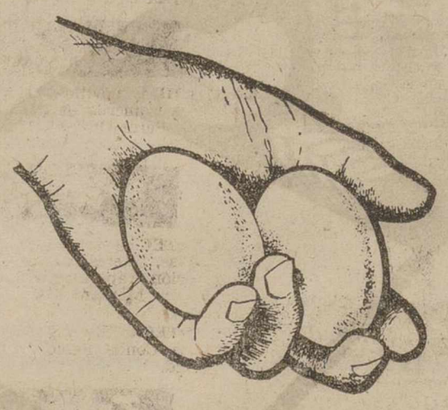

Más grandes
75 % de huevos son grandes y extra-grandes

Más vitalidad
El 95 % de aves alcanzan los 18 meses de edad

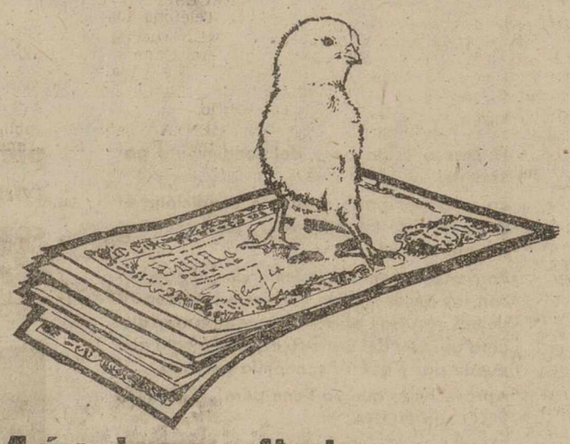

Más beneficios
1'9 Kg. de pienso por docena de huevos producidos

Encargue hoy mismo su lote de polluelos. La producción es limitada. Apresúrese a cursar su pedido

Distribuidor para la zona de: VALLADOLID, BURGOS, PALENCIA, LEON ZAMORA y SALAMANCA

GRANJA DE SARDON VALLADOLID León, 6 Tel. 26598

¡Coma chocolate **GRATIS!**
Guardando las envolturas de

CHOCOLATES

Loyola

Valora sus envolturas por DINERO EFECTIVO para ser utilizadas, como cheques, en la HUCHA DEL HOGAR "LOYOLA"

Ahorrará el 100 por 100 comiendo los chocolates "LOYOLA"

DISTRIBUIDOR PARA PALENCIA:

JUAN M. HERRANZ

DEPÓSITO: Plaza de España 11, bajo — Teléfono 2.385

M.C.D.2022

Recuerdos viejos

HACE 50 AÑOS

NOTICIAS DEL DIA 8 DE DICIEMBRE DE 1910

DESPEDIDA. — Según noticias recibidas de Soria, uno de los pasados días fué obsequiado con un banquete de despedida el gobernador civil don Francisco García del Valle, quien, en virtud de la última combinación de gobernadores efectuada por el Conde de Sagasta, viene destinado al mando de la provincia de Palencia.

Asistieron 25 comensales, que testimoniaron al señor García del Valle su afecto y su sentimiento por el traslado que les priva de su acertada gestión.

OBRAS MUNICIPALES. — Por acuerdo de la Corporación Municipal, el día 9 de enero próximo tendrá lugar en el Ayuntamiento el remate público para la contrata de las obras de construcción de alcantarillado en las calles del Muro, Pedro Espina, Soldados y San Juan, conforme al proyecto aprobado por la Superioridad, con un presupuesto que asciende a la cantidad de 6.994'48 pesetas.

CONCIERTO.—La Banda Municipal de Música, bajo la dirección de don José Carreras, interpretará mañana, a las once y media de la mañana, en la calle Mayor, el siguiente programa:

«Gallito», pasodoble (primera vez), de Lope; «Esmeralda», mazurka, Lope; «El Conde de Luxemburgo», valses, Lehar; «Danza macabra», Saint-Säens; «Gerona», pasodoble (primera vez), Lope.

PARA LOS REYES DE LOS NIÑOS POBRES. — Firmada por don Santiago del Olmo, don Fernando Junco, don Higinio M. de Azcoitia, don Mariano Calderón, don Luis R. Alonso, don Manuel Díaz-Caneja y don José Sáinz, se recibe en la Prensa local una invitación, que se hace pública, para abrir una suscripción en favor de los niños pobres palentinos, al objeto de poderles proporcionar prendas de abrigo y juguetes en la fiesta de los Reyes.

OTRA VEZ EL PROCESO DE FERRER. — El proceso del anarquista Ferrer, promotor de la semana trágica de Barcelona, y fusilado en los fosos de Montjuich, "aún colea". Precisamente en los primeros días de la semana próxima, tal vez el señor Lerroux o el señor Soriano iniciarán en el Congreso un nuevo debate sobre este tristemente célebre proceso, siendo casi seguro que en la discusión intervenga don Melquiades Alvarez, que ha realizado un detenido estudio sobre aquél.

Ha declarado Sol y Ortega, que tiene el propósito, por ahora, de no intervenir ni en éste ni en ningún otro debate que se promueva en la Cámara.

A música celestial sonarán en sus oídos los precios a que venderá los artículos de Navidad la

SUPERTIENDA de JUAN DEL RIO

Junta Local de Adquisiciones y Enajenaciones

PALENCIA

Se admiten ofertas de artículos «fácil conservación» para suministros primer trimestre próximo año, por concierto directo, a la Colonia Infantil «General Varela», de Quintana del Puente. Dirigirse a la citada Junta, sita en el Gobierno Militar, en donde se informarán de los pliegos de condiciones y cuantos datos puedan interesar.

El plazo de admisión se cerrará a las once horas del día 20 de diciembre, siendo este anuncio por cuenta de los adjudicatarios.—*El Comandante Secretario.*

Club de Amigos de Alemania

El viernes el artista alemán Rolf Scharre, ofrecerá un singular espectáculo de mimo y pantomima

El "Club de Amigos de Alemania", siguiendo el programa de actos culturales preparado para la presente temporada, ha organizado para el próximo viernes día 9, a las ocho de la noche, y en el salón de actos de las Congregaciones Marianas, una extraordinaria velada artística en la que actuará el famoso pantomima alemán Sr. Rolf Scharre, considerado como uno de los más destacados artistas en su género.

Tras grandes esfuerzos, el "Club de Amigos de Alemania", en su deseo de presentar facetas nuevas o poco conocidas de las artes, ha contratado a este prestigioso mímico germano, ofreciendo a los palentinos las primicias de una representación pantomímica que, por su exquisito arte, y por su singularidad, gozarán, sin duda, del agrado e interés de los socios y simpatizantes del club organizador que asistan a esta representación.

El programa a que el señor Scharre amoldará su actuación, será una amplia gama, adecuadamente seleccionada para público español, con fondo musical, y comprenderá bellos números de mimo y pantomima.

Los socios y simpatizantes que deseen presenciar esta novedad artística, podrán retirar las invitaciones en la secretaría del club.

Información de mercados agrícolas y ganaderos en MIES. Tres pesetas mensuales. Apartado, 15. Palencia.

Asociación Nacional de Inválidos

PATRONATO DE REHABILITACION Y RECUPERACION DE INVALIDOS DE PALENCIA

El Pleno de estas Comisiones, está formado del siguiente modo:

Presidente: El Gobernador Civil, don Victor Fragoso del Toro.

Vicepresidente primero: El Presidente de la Diputación, don Guillermo Herrero Martínez.

Vicepresidente segundo: El Alcalde de la capital, don Juan Mena de la Cruz.

Un Médico de la Beneficencia Provincial: Don Rafael Martínez Almeida.

Un Médico Neuropsiquiatra: Don José Luis Gutiérrez.

Un Médico Pediatra-Puericultor: Don Serapio Pajares García.

Un Médico Cirujano y Traumatólogo: Don Herman Blanco Ramos.

El Delegado de la Asociación de Inválidos: Don Manuel San José Valle.

El Delegado Provincial de Sindicatos: Don Francisco Escobedo Bezanilla.

El Inspector de Trabajo de la Provincia: Don Justo José Urquiza García.

Secretario: El Jefe Provincial de Sanidad, don Mauro Martín de Prado.

La Comisión Permanente está integrada por:

Presidente: El Vicepresidente primero.

El Pediatra-Puericultor.

El Cirujano.

El Delegado de la Asociación.

Secretario: El Jefe Provincial de Sanidad.

Palencia, 7 de diciembre de 1960.

ANUNCIOS POR PALABRAS

Alquileres

DEPENDENCIAS centrísimas calle Mayor, independientes, propias oficinas, clínica, similar. Teléfono 3244.

Automóviles

SE VENDE Opel 9 caballos. Bustillo de la Vega. Fernando de Pablo.

VENDO camión Willeme, 10 toneladas, motor Pegaso y motor despiezado 4 cilindros, inyectora caja cambios, todo Willeme. Teléfono 32. Venta de Baños.

AUTOMOVILISTAS, motoristas, ciclistas, les invitamos a visitar la nave del nuevo Garaje Colón, donde con la mayor comodidad admitimos la estancia de su vehículo, servicio permanente. Colón, 29. Teléfono 3377. Palencia.

SE VENDE Ford 8 CV, consumo siete litros, recién rectificado, bien de todo, toda prueba, precio muy asequible. Informes, RAYSA, detrás del Gobierno Civil, bajo. Teléfono 3405. Palencia".

Compras

¡ATENCION! Casa Antón, compra camas, chatarra, botes y botellas y toda clase de metales viejos.

Fincas

SE VENDEN dos pisos con calefacción y agua caliente central, ascensor, montacargas, vertedero de basuras; exentos el 90 por 100 de contribución y arbitrios. Informes, Pastor. Modesto Lafuente, 20. T. 2229.

VENDO vivienda libre, céntrica, independiente, mucho corral. Martín Calleja, 16, bajo, izquierda.

VENDO o arriendo finca rústica, denominada Caserío de Onteruela. A tratar directamente con propietaria, viuda de D. Francisco de la Iglesia. Gardoqui, 11, tercero, izquierda. Bilbao.

Ganados y aves

GANADERO - AVICULTOR
Piensos Compuestos SENA

POLLAS poniendo y todas edades. Avícola Jacaro. Teléfono 2404.

VENDO dos mulas media edad, ocho dedos. Abia de las Torres. Elisa Melendro.

VENDO par mulas, siete dedos, toda prueba, juntas o separadas. Gerardo García. San Cristóbal de Boedo.

VENDO borro dos cuerdas. José Liquete. Villasarracino.

VENDO novilla abocada a parir. Cipriano Herrador. Frechilla.

VENDO terneros comiendo, de tres y cinco meses. Allende el Río. Daniel Raposo.

OVEJAS emparejadas, 40, vendo. Antonio Rodríguez. Riveros de la Cueza.

VENDO yegua cuatro años y potro, caballo tres años. Toda prueba. Melgar de Yuso. Gabriel Rodríguez.

SE VENDE yegua terciada al cerrar, toda prueba. Tratar, Nicasio Relea. Villaeles de Valdavia.

VENDO 40 ovejas: Serviliana Nevares. Valdespina.

VENDO cerdo 110 kilos. Villanueva del Rebollar. Julio Relea.

¿SUS GALLINAS no ponen? ¿Están enfermas? Inmediatamente deles GALLIOL. Cura enfermedades digestivas, aumenta puesta. Premiado varias exposiciones.

VENDO cerdos raza York, de 6-8 arrobas. Vicente Marcos. Carrión de los Condes.

VENDO cerdos al destete. Carretera Magaz, kilómetro 2. Máximo Alvarez.

Hospedajes

SE ADMITEN huéspedes y se alquilan camas. Mayor, 4, segundo.

Maquinaria y Reparaciones

SEMBRADORAS. Gradas de ballestas. Arados. Sobrinos de Fidel Diego BRO. Palencia.

SEMBRADORAS de botas y ballestas. Arados para tractor y mulas. Abonadoras. Husillos para lagares. Gradas de ballestas, estrellas y púas. Cultivadores. Arrobaderas. Almacenes de maquinaria Ortega y Ortiz de Zárate.

SEMBRADORAS, abonadoras, arados de discos y rejas, arados-grada de discos, cultivadores, husillos y prensas para uva, seleccionadoras, motores, bombas, básculas, maquinaria en general, correas, cojinetes. Almacenes Pinacho.

NEUMATICOS, correas de ventilador, correas trapezoidales. Navamuel. Casado del Alisal, E. Teléfono 1937.

SUMINISTROS I. L. A. G. A., les ofrece toda clase de maquinaria agrícola, avícola, piscícola y láctea y sus repuestos, sin olvidar que ya dispone de Sembradoras y distribuidora de abono para tiro de sangre y mecánico, así como un gran surtido de aperos, tanto para tractores como de sangre. Igualmente les ofrece un gran surtido en avicultura, ponederos, bebederos, tolvas, etc. Teniente Velasco, 7. Teléfono 1754.

SE VENDE motor eléctrico de 30 HP., en perfecto estado y de 975 revoluciones, de 62 amperes, 260 voltios. Para tratar, con Crescenciano Rastrilla, en Monzón de Campos (Palencia).

ABONADORAS de platillos; remolques, desgranadoras de maíz, cortaforrajes, y corta-raíces, arados diferentes tipos tracción animal y mecánica. Antes de realizar sus compras, consúltenos precios. Tejeda y Compañía, S. L. Palencia.

Pérdidas

PERDIDA novillo negro, marcado cadera izquierda de tijera. Su dueño, Jesús Pérez Pérez. Carrión de los Condes.

Préstamos

HIPOTECAS sobre fincas rústicas, urbanas, interés cuatro y medio, tramitación rápida. Absoluta reserva. Tristán. Montero Calvo, 22. Valladolid.

HIPOTECA dispongo 200.000 sobre rústica. Conde. Paseo Zorrilla, 10. Valladolid.

Trabajo

CHICA para servicio doméstico, que sepa cocinar, necesítase. Mayor Principal, 213, segundo.

SE OFRECE pastor soltero. Para tratar, Mariano Torres. Pedraza de Campos. Villa Ramiro.

SE NECESITA muchacha para la cocina. Teléfono 1984.

SASTRE, vuelvo, reforma prendas caballero. Caneja, 15, segundo. Frente Café Gran Vía.

SIRVIENTA se necesita. Mayor, 69, segundo.

SIRVIENTA sabiendo obligación. Necesítase. Burgos, 21, primero, izquierda.

SASTRE, todas clases prendas, especializado niños. Martínez Azcoitia, número 3.

Transportes

TRANSPORTES a toda España, llevará sus encargos por camión. Comercial Terrestre Marítima. Alfonso VIII, 7. Teléfono, 2841.

Traspasos

SE TRASPASA local a 200 metros calle Mayor, precio muy bueno. Informes, Garaje Aguado. Detrás del Gobierno. Palencia.

Varios

INSTALACIONES completas de cuartos de baño, solicite precios sin compromiso en "La Hortensia".

"HOGEL". Frigorífico de la mayor garantía y económico. Neveras para hielo, heladoras. Ferretería Isasmendi-Madrigal.

SE VENDE vaca de raza, abocada a parir y galga nueva. Moisés Quijano. Calzada de los Molinos.

ROCA, materiales de saneamiento con todos sus accesorios. Almacenes Grajal. Martínez Azcoitia, 15.

VENDO carro varas y aperos, jata cuatro meses, otra diez días. Miguel Bardero. Cisneros.

VENDO carro ruedas goma y burro. Teléfono 3051.

Ventas

VENDE 12.000 kilos alfalfa de secano Félix Nicolás. Autillo de Campos.

VENDO bidones desde cincuenta litros a 250. General Mola, 19. Modesto Calzada.

ALFALFA empacada superior. Miguel Polvorosa. Teléfono 3525.

VIGUETAS "Castilla", bovedillas de cemento, ventanales, postecillos cerramiento, soportapostes y toda clase de prefabricados de hormigón. "Arroyo". Casado Alisal, 41.

ACEITE "El Cimbalillo", de calidad incomparable. No estará satisfecha hasta que consuma esta marca. Sólo botellas y bidoncitos de 25 y 50 litros. No se vende a granel. Rechacen las sustituciones.

SE VENDEN habas para siembra. Justo Hijarrubia. Modesto Lafuente, 29.

TURRONES y todos los artículos de Navidad, calidad y precios sin competencia. Hijos de Alejandro Ortega.

VENDO remolacha forrajera. Valentín de la Huerta. Villotilla.

VENDO doce chopos "Lombardos" maderables. Mariano Caminero. Arroyo.

PARA SUS aguinaldos acuda a "Hijos de Alejandro Ortega" (almacén), donde hallará artículos inmejorables que le facilitarán quedar bien.

VENDO vigas de chopo y olmo en Dueñas. Eloy Peñalba Chacón.

CARNE novillo para matanza, desde 38 pesetas, sin hueso. Carnicería «Alfonso». Parada Coches Moreno.

EXCLUSIVAS Ortega quiere decir artículos de primera calidad: galletas "Cuétara", cervezas "El Aguila", gaseosa "La casera", "Aguas de Lanjarón", Agua tónica Sweeps", "Chocolates Lacasa", de Zaragoza, aceite puro de oliva "El Cimbalillo".

RADIO-TELEVISORES reparaciones urgentes y económicas. Materiales para electricistas. Precios de propaganda. Colón, 18. Telf. 3863.

TUBOS de cemento, fabricación mecánica, prensados y vibrados, calidad inmejorable. "Arroyo". Casado de Alisal, 41.

HABAS, maíz, yeros, vezas, almortas y pulpa, tiene existencias Benigno Martín. M. Rivera, 5. Teléfono 2718. Palencia.

CEMENTOS "Tudela-Veguín". Distribuidor para Palencia y provincia, "Arroyo". Mayor, 75. Teléfonos 2062, 3458, 1519.

ALMORTAS se sustituyen con maíz, más barato. Cereales Royuela. Alisal. 29.

CEMENTOS Hontoria, "El Toro". Distribuidor para Palencia y provincia, "Arroyo". Teléfonos 2062, 3458, 1519.

PULPA, alfalfa aragonesa, maíz, almortas, yeros. Royuela. Alisal, 29.

PULPA remolacha, 80 pesetas saco de 40 kilos. Almacén de Joaquín Aguado. Frente Fábrica Nacional.

SE VENDE hoja de remolacha, cinco obradas. Carretera del Monte. Ruipérez. Mayor, 238.

SE VENDEN 5 toneladas de remolacha forrajera en Villaturde. Andrés Martínez.

SE VENDE remolacha forrajera. Amadeo Romón. Carrión.

Deléitese con un buen libro

Pida las últimas novedades a

I. G. DIARIO - DIA

Mayor, 147 - PALENCIA

BOLSA Y FINANZAS

Cotizaciones de los mercados de valores e impresiones de la jornada facilitadas por el BANCO DE BILBAO y la AGENCIA CIFRA correspondiente al día 7 de diciembre de 1960

BOLSA DE MADRID

Madrid, 7.—La sesión de Bolsa de hoy ha sido corta en manifestaciones de los cambios, con abundancia de repeticiones. La nota principal del interés de los corros sigue estando en torno a las ampliaciones de capital en curso, para los que sigue saliendo dinero abundante que hoy ha hecho mejorar 5 enteros y medio las acciones de Altos Hornos y un entero y medio las de Telefónicas, mientras que los derechos de ambas sociedades también se mantenían con tendencia alcista. El resto de las operaciones transcurrió con muy pocas variantes.—Cifra.

BANCOS: España, 680.—Crédito Industrial, 145.—Exterior, 280.—Central, 564.—Banesto, 670. — Popular, 371.

ELECTRICAS: H. Española, 254.—Nansa, 111.—Sil, 161.—Sevillana, 145.—Madrileña, 184. — FECSA, 185.—Fenosa, 162.—Leonesas, 131,5.—Chorro, 126.—R. Zaragoza, 133,5.

SIDEROMETALURGICAS: Manufacturas Metálicas M., 35.—S. Bárbara, 105.—A. Hornos, 182.—Santa Ana, 84.

MINERAS: Duro-Felguera, 153.—Rif, 400.—Ponferrada, 615.

QUIMICAS: Industrias Aragonesas, 147,5.—Explosivos, 258,5.—Petróleos, 568.—P. Reunidas, 110.

CONS. E INMOBILIARIAS: Urbanizadora Metropolitana, 398.—Inmobiliaria Metropolitana, 130.—Hidrocivil, 100.—Encinar de los Reyes, 52.

ALIMENTACION: Ebro, 402. — El Aguila, 429.—G. Azucarera, 174.

TEXTILES: Sniace, 201.

VARIAS: Campsa, 174.—Construcción Naval, preferentes, 117.—Tabacalera, 191. — Telefónicas, 161,5. — Marconi, 105.—M. Madrid, 151,5.

DERECHOS: Telefónica, 38,5. — Hornos, 38,25.

BOLSA DE BILBAO

Bilbao, 7.—La Bolsa ha mostrado la misma fisonomía de las pasadas, con sus oscilaciones de suaves caracteres y una contratación discretamente movida, sobre todo en el mercado de cupones. El mercado de acciones ha carecido en general de interés, registrándose ligeras fluctuaciones.—Cifra.

BANCOS: Banco de Bilbao, 730.—Banco de Vizcaya, 735.

NAVEGACION: Naviera Aznar, 237,5.—Naviera Bilbaína, 146.

QUIMICAS: Papelera Española, 306.—Sefanitro, 230.—Nicas, 134.

VARIAS: La Robla, 117.—Vascongados, 111.—Sierra Menera, ordinarias, 170.—Idem, preferentes, 246. — Campsa, 174.

SIDEROMETALURGICAS: Altos Hornos, 179,5. — B. Wilcox, 302,5. — Basconia, 260.—Euskalduna, 190. — Santa Bárbara, 105.

ELECTRICAS: Iberduero, ordinarias, 274,5.—Idem, nuevas, 264.—Idem novísimas liberadas, 255.—Idem, novísimas sin liberar, 1.080. — Viesgo, 192,5.—R. Zaragoza, 135,5.

CUPONES: Altos Hornos, 37,5. — Telefónica, 40.

BOLSA DE BARCELONA

Petróleos, 565.—Explosivos, 256. — Cros, 392.—Aguas Barna, 235.—Motor Ibérica, 1.185.—Tabacos Filipinas, 445. —Asland, 233.

BANCO DE BILBAO

Banca. — Operaciones de Bolsa. — Pago de negociables de trigo

Mayor Pral., 113. — PALENCIA

BANCO DE SANTANDER
Fundado en 1857
Banca - Cambio - Bolsa
Caja de Ahorros
Mayor Pral., 70. PALENCIA

Un abogado y un técnico agrícola a su servicio, suscribiéndose a MIES. Revista mensual. Suscripciones: 36 pts., al año. Apartado, 15. Palencia.

Un gigante de la calidad...

...que de nuevo endulzará la Navidad en todos los hogares: Turrones EL ALMENDRO.

Usted los recuerda y saborea cada año porque tienen un "algo" que no admite comparaciones.

EL ALMENDRO es el feliz resultado del empleo de fórmulas tradicionales y una escrupulosa selección de productos de primerísima clase.

Elaborados en JIJONA desde 1886 bajo la garantía de MONERRIS PLANELLES

Calidad a su justo precio

"EL ALMENDRO"

EL TURRON DE LOS ESPAÑOLES

Madrid al día

Se ensancha por la Península la Televisión Española

Madrid.—(Crónica de ARGOS especial para DIARIO-DIA. Prohibida la reproducción).

Es interesante que la televisión se extienda por los confines peninsulares, saltando las difíciles barreras orográficas, pero no lo es menos que se amplíen también las estaciones emisoras. Hasta ahora, han venido alternándose las de Madrid y Barcelona, que tanto contribuyen a la hermandad entre las dos grandes ciudades, y desde el sábado 10 de diciembre se incorporará la de Bilbao, con carácter experimental, con su primer programa para Madrid y para toda la red televisora nacional.

Esta va a ser la gallarda respuesta de la capital de Vizcaya a la emisión que Madrid dedicó el pasado día 2 al País Vasco y que, a pesar de ser en plan de prueba, llegó a su destino con toda claridad de imagen y pureza de sonido. Nos va a mandar Bilbao el día 10 un programa sensacional, desarrollado en ocho espaciosos escenarios, con un total de casi 500 metros cuadrados, en los que actuarán 150 chistularis de la región vasconavarra, los 50 cantores del famoso «Ballet» Vasco Infantil, el no menos célebre «Ballet» Olaeta y conjuntos y artistas profesionales de gran renombre.

Caleidoscopio de la vida madrileña

«UN BESO Y UN REGALO».—Con este lema ha celebrado El Corte Inglés, por cuarto año consecutivo, su concurso de felicitaciones infantiles para el Día de la Madre, al que han acudido 15.000 niños con sus candorosos trabajos. La distribución de las copas de campeones y de los 400 premios se celebró en el Price, en una gran fiesta plena de ternura, de alegría y de emoción.

LA DUQUESA CAYETANA TOMA LA ALTERNATIVA.—El casticismo y la aristocracia se conjugan admirablemente en la duquesa de Alba. Pocas horas después de recibir en su palacio de Liria a Sofía Loren con su marido, a Charlton Heston y a Rafael Vallone (protagonista de «El Cid»), en el pueblo guadarrameño de Becerril de la Sierra salía a la placita de la finca «Vista Real» de los señores Ocejo Infantes a lidiar una becerra, dándole la alternativa el abogado torero Victoriano Valencia. La fiesta continuaría, con flamenco y guitarras, en el palacio ducal, y terminaría con una cuestación que dió 12.000 pesetas, cantidad que, en unión de lo recaudado por la subasta al herrar los becerros, se destina a la obra educativa de los Padres Salesianos, protegida por la duquesa Cayetana.

LOS QUE GANAN 25.000 PESETAS AL DIA.—¿Será verdad?... En letra de molde hemos leído que esta cantidad percibían Gila y Tony Leblanc en la sala de fiestas «El Biombo Chino». Si es así, no es extraño que ambos humoristas se hagan mutuamente valiosos regalos, pues se dice también que el primero ha regalado al segundo un reloj calendario de oro, y el segundo al primero, un «scoter» submarino «para que pesque cangrejos». Lo de «primero» y «segundo» es mero orden de enumeración, pues cada cual es el «uno» en su especialidad cómica.

LA RESPONSABILIDAD CIVIL SUBSIDIARIA. — Interesante sentencia del Supremo. Un joven, que atropelló con la moto, causándole la muerte, a un hombre que iba por la calzada de Bravo Murillo, fué condenado por imprudencia temeraria a un año de prisión menor y al pago de 80.000 pesetas a los herederos de la víctima; mas, como era insolvente, se hizo responsable civil subsidiario a su padre, y este señor ha sido absuelto de tal responsabilidad, porque, si bien tenía autorizado al hijo, mayor de edad, a conducir la moto de su propiedad, esto no indica que el atropello ocurriese precisamente cuando estuviera desempeñando trabajos, servicios u obligaciones por orden de su padre.

ESTA DE MODA EL PERNOCTAR GRATIS.—Lo que no ha ocurrido en muchos años, y probablemente no se repita en muchos más, se ha dado dos veces, en intervalo de pocos días, en Madrid. Primero fué en la barriada de Tetuán. Un señor, al levantarse, vió que en la habitación inmediata dormía a pierna suelta un desconocido. Al parecer el durmiente había estado alternando por los bares con unos amigos y éstos, por broma o gamberrismo, lo metieron por un balcón de un primer piso en la cama ajena, sin que él, vencido por el alcohol, recordase nada de lo ocurrido. Y el segundo caso, en el barrio de Lavapiés, fué muy parecido. Al levantarse la dueña del piso, vió que otra habitación estaba cerrada por dentro y, creyendo que se trataba de un ladrón, avisó a la Policía. Pero no era un ladrón, sino una pobre mujer, asturiana, de 52 años, que explicó que había estado buscando casa para servir y que, como estaba tan cansada y encontró el piso abierto, cruzó sigilosamente el pasillo y cayó, rendida, en la primera cama que vió libre.

EN UN DIA DESAPARECEN TRES COCHES Y TRES MOTOS. —Tales sustracciones son muy frecuentes en Madrid, así como que generalmente aparezcan los vehículos, abandonados por quienes los robaron, al agotarse el depósito de gasolina. Pero el «récord» se ha alcanzado ahora con la desaparición, en 24 horas, de un Citroen, un Seat y un Mercedes, dos Montesas y una Lambreta.

Intensas nevadas en las cuencas baja y media del Duero

El tráfico aéreo Barcelona-Madrid queda interrumpido

INTENSAS NEVADAS EN SEGOVIA

Segovia, 7.—Por primera vez en esta temporada, ha nevado sobre la capital, aunque apenas ha llegado a cuajar sobre calles y tejados, debido a la lluvia que precedió y sigue a la nevada. En las sierras, la nevada ha sido más intensa y aparece toda la cordillera cubierta de una capa blanca.

La temperatura es de dos grados sobre cero, pero el frío se hace más intenso debido al fuerte y helado viento del norte, que hace sea este día de riguroso invierno.—Cifra.

EN VALLADOLID

Valladolid, 7.—A las seis de la mañana comenzó a nevar y, a medida que avanzaba el día, la precipitación era más intensa. Y a las nueve, se había generalizado de tal manera que, a pesar de que el piso estaba mojado por las lluvias caídas anteriormente, la nieve cubrió por completo, tejados, jardines y calles, alcanzando en algunos lugares varios centímetros de espesor. Nieva también en muchos pueblos de la provincia.

La temperatura sigue siendo baja. El tránsito de toda clase de vehículos se hace penoso, porque la nieve se ha endurecido.—Cifra.

LLUVIA Y NIEVE EN BARCO DE AVILA

Barco de Avila, 7.—Desde esta madrugada llueve sin interrupción en esta ciudad, y a intervalos las precipitaciones son de nieve. La Cuesta de las Viñas, situada a un kilómetro de Barco de Avila, aparece cubierta de nieve, así como las montañas circundantes.—Cifra.

NIEVA EN LA CUENCA BAJA Y MEDIA DEL DUERO

Madrid, 7. — Durante la noche pasada ha llovido en numerosos puntos del extremo occidental y litoral cantábrico. Las precipitaciones fueron en forma de nieve en la cuenca baja y media del Duero y Centro. En el resto de España, la nubosidad fué variable.

Predice el Observatorio Meteorológico que continuará el régimen de lluvias en toda la mitad occidental, que se extenderá rápidamente al resto de la Península y Baleares, riesgo de nieve o aguanieve en los niveles altos.

Nubosidad abundante en Canarias. Temperaturas extremas: Máxima de 18 grados en Almería, Murcia y Valencia, y mínima de dos grados bajo cero, en Cuenca. En Madrid la máxima de ayer fué de 9,1 grados, a las 14 horas y la mínima de hoy, de 1,8 grados a las siete.—Cifra.

CUATRO GRADOS BAJO CERO EN MOLINA DE ARAGON

Guadalajara, 7. — Desde las nueve y media de la mañana nieva sobre esta capital, a intervalos y en algunos momentos con gran intensidad. El suelo no ha llegado a cubrirse, por la humedad existente. También nieva en la provincia. En Molina de Aragón, el termómetro ha registrado cuatro grados bajo cero y el suelo aparece cubierto con varios centímetros de nieve.—Cifra.

EL TRAFICO AEREO BARCELONA-MADRID, INTERRUMPIDO

Barcelona, 7. — A consecuencia de la fuerte nevada caída en el aeropuerto de Barajas esta mañana, quedó suspendido el servicio aéreo con Madrid. El avión regular salió del Prat a las 10,30 y regresó a la media hora de vuelo, por haber sido advertido el piloto de la imposibilidad de tomar tierra en Madrid.—Cifra.

FRIO Y NIEVE EN LEON

León, 7.—Después de una noche de frío intenso, que hizo bajar el termómetro a un grado bajo cero, esta mañana, a las siete, comenzó a nevar y el temporal continuó hasta el mediodía, en que cesaron las precipitaciones. El suelo se ha cubierto de nieve en varios centímetros.

En la montaña, el temporal ha sido más intenso, está cerrado el puerto, en la carretera de Boñar a Tarna, con ayuda de cadenas se puede pasar por los de San Isidro y San Glorio, el primero de ellos en la carretera de Lillo a Santullano y el segundo en la de Riaño a Ojeda (Santander).—Cifra.

NIEVA EN MADRID

Madrid, 7.—Desde las ocho de la mañana nieva ininterrumpidamente sobre Madrid. La temperatura no es, sin embargo, demasiado baja y ello ha impedido que, hasta el mediodía, haya cuajado en las calles. Los parques y jardines sí están completamente cubiertos del blanco elemento y ofrecen el atractivo de una estampa no muy frecuente en Madrid.—

NIEVA EN CUENCA

Cuenca, 7. — Desde las nueve de la mañana nieva copiosamente en esta ciudad y comarca, habiendo alcanzado la capa blanca en algunos puntos considerable altura.—Cifra.

TEMPORAL DE AGUA Y VIENTO

Trujillo, 7.—Se ha desencadenado un fortísimo temporal de agua y viento que a las nueve de la mañana había dado una medición de 25 litros por metro cuadrado.

Hacia las doce, el temporal de aire arrancó un trozo de andamio volado colocado en el templo de San Carlos y el tejado de la espadaña de la iglesia de San Francisco, que cayó sobre el tejado de una casa próxima. Algunas motocicletas aparcadas en la vía pública han caído al suelo, y asimismo unos cuantos puestos de venta ambulante, con sus artículos.—Cifra.

LLUEVE SIN CESAR EN TALAVERA DE LA REINA

Talavera de la Reina, 7.—Se ha recrudecido el temporal en toda la comarca. Desde la madrugada llueve sin cesar y la temperatura es muy baja. En la vecina sierra de San Vicente, nieva desde las primeras horas de la mañana. Viajeros llegados de aquellos pueblos manifiestan que la nieve en ellos alcanzaba a mediodía un espesor de varios centímetros. —Cifra.

Interesan distribuidores

para la venta de pinturas insecticidas. De gran porvenir. En usos domésticos y agrícolas. Inútil dirigirse sin amplias referencias. Escribid a Alas, Ref.ª Zas, Ribera, 1. VALENCIA

"Unidad sin unión" de las Iglesias cristianas

Nueva York, 6. — El periódico "New York Mirror", dice hoy en un editorial que ha constituído "un importante paso en la historia del desenvolvimiento cristiano el que el Papa acepte la doctrina de "Unidad sin unión" de las Iglesias cristianas.

El citado periódico añade: "Frente al creciente ateismo marxista, las distintas sectas cristianas tienden a la unidad. Entre las sectas protestantes en este país, hay una creciente tendencia hacia la unión, habiendo desaparecido hace tiempo la mayor parte de las diferencias entre las mismas".

"La reunión —continúa diciendo el editorial— de Su Santidad el Papa, Juan XXIII, con el doctor Geoffrey Fisher, Arzobispo de Canterbury, significa más que un paso en la unidad cristiana, en las perspectivas de establecimiento de un frente cristiano unido contra el materialismo y el ateísmo de una época degenerada. Significa que el Papa ha cogido al toro por los cuernos, como suele decirse. Ha preferido ignorar la amargura de los siglos XVI y XVII, cuando surgía el protestantismo, y ha repudiado algunos impedimentos eclesiásticos, como el de la excomunión, para cerrar una brecha que, a mediados del siglo XX, no tiene significado...".

"El Papa —agrega el editorial del "Mirror"— es un gran hombre que reconoce la hermandad humana en la eternidad de Dios como una realidad".—Efe.

Fallecen dos hermanas siamesas africanas

Johannesburgo, 7.—Las hermanas siamesas africanas Semakaleng y Dimakatso, han fallecido debido a una pulmonía contraída por una de ellas.

Los médicos estaban estudiando la posibilidad de separar a las dos hermanas, nacidas el pasado día 28 de julio en Cdendaalsrus, Estado libre de Orange.

El lunes, Smakaleng contrajo pulmonía y murió la pasada noche. Pocos minutos más tarde moría la otra hermana.—Efe.

Mañana, estrena el

PRINCIPAL

UNA OBRA GIGANTESCA, UN ESPECTACULO INOLVIDABLE

DIRECTOR PIETRO FRAN-CISCI — Producción O.C.A.R. Film - GALATEA

LUCHA A MUERTE DE HERCULES CON EL LEON NEMEO
LUCHA DE HERCULES CONTRA EL TORO CRETENSE
LA CONQUISTA DEL «VELLOCINO DE ORO»
COMBATE CONTRA LAS AMAZONAS
LA DERROTA DEL EJERCITO SOCARIO PERPETRADA POR HERCULES Y UN PUÑADO DE AMIGOS

(Mayores 16 años)

NO-DO DE SUCESOS

FUEGO A BORDO DE UN MERCANTE INGLES

Santander, 7. — Atracó a este puerto, a la una y media de la madrugada, con fuego a bordo, el mercante inglés de 9.920 toneladas, de la matrícula de Londres, «Haspelion», que había salido de Rotterdam y se dirigía a distintos puntos de la costa africana, con primera escala en Las Palmas. El barco lleva cargamento de conservas envasadas, cuerda, maderas, fósforos y mineral.

El día 5 por la tarde, la tripulación advirtió la iniciación del incendio, en la bodega número uno y trató de dominarlo con los medios de a bordo, pero sólo consiguió eliminar el peligro de explosión. El fuego tomaba incremento, hasta el punto de ponerse al rojo la plancha de los costados y entonces, el capitán, Mr. S. B. Davis, puso rumbo a Santander, llegando a la bahía, donde quedó fondeado.

A primera hora de la madrugada, en vista de que había disminuído el peligro, levantó anclas y atracó en los muelles. Los bomberos municipales, que estaban preparados desde las once de la noche, comenzaron rápidamente los trabajos le extinción y sobre las cinco de la madrugada, el fuego estaba enteramente dominado. Esta tarde son esperados en Santander los inspectores del Lloyd inglés, que determinarán si el buque podrá navegar y la cuantía de las pérdidas de la mercancía, que se calcula son bastante importantes.—Cifra.

INTOXICADOS POR EMANACIONES DE GAS

Zaragoza, 7. — Ingresaron en la Casa de Socorro con intoxicación por emanaciones de gas, Eulogio Luis Tuerto, de 65 años, domiciliado en la calle Rabalete número 1 y Lorenzo Miguel Arbós, que auxilió al primero que es el de mayor gravedad.—Cifra.

DOS MINEROS MUERTOS

León, 7.—En la mina Naveleo, situada en Torre del Bierzo, Hermenegildo Cabaneras Turrón, de 28 años de edad, natural de Las Ventas de Albares, cuando se dedicaba a enganchar unas vagonetas, fué arrollado por otras que se desprendieron de un plano superior, produciéndole la muerte instantánea.

Focas horas después ,en otro accidente similar ,en la misma mina, pereció el obrero José Carro Peredo, de 29 años, vecino también de Torre del Bierzo, que fué arrastrado por unas vagonetas.—Cifra.

AHOGADA EN EL BERNESGA

León, 7. — En el río Bernesga, próximo al pueblo de Cabanillas, fué visto flotando sobre las aguas el cadáver de una mujer de unos 45 a 50 años. El cuerpo fué extraído por la Guardia Civil de La Robla y unos vecinos de la mencionada localidad, pero hasta ahora, no se ha conseguido su identificación.—Cifra.

NIÑA MUERTA POR EL TREN

Bilbao, 7. — El tren minero de Azbarren, arrolló a la niña de 19 meses Dolores Jiménez Jiménez, a su paso por el puente de Recalde, quedando muerta en el acto.

En este lugar se encuentra acampado un grupo de gitanos y parece ser que la niña jugaba en la vía del ferrocarril, cuando ocurrió el accidente.—Cifra.

Y RESULTO ILESO

Sutton (Inglaterra), 7. — Horrorizados ,un grupo de personas vieron cómo Fred Adams, de 60 años de edad, sufría un desmayo y caía, en una estación del «metro» londinense, ante un tren que en aquellos momentos llegaba a la estación. Cuatro vagones pasaron sobre Adams, pero cuando dos personas bajaron a las vías en el lugar donde había caído, le encontraron, ya consciente e ileso. Incluso sus gafas se hallaban intactas.—Efe.

UN «JEEP» SE DESPEÑO POR UN BARRANCO

Alicante, 7. — En las proximidades de Benidorm, kilómetro 125, de la carretera Murcia-Alicante-Valencia, se ha registrado un grave accidente de circulación a consecuencia del cual ha muerto uno de los ocupantes del vehículo y los restantes resultaron gravemente heridos.

El «jeep» matrícula Z-9.309, por causas que se desconocen, se despeñó por un barranco de casi diez metros de profundidad y, según testigos presenciales, la caída del vehículo fué espectacular dando vueltas de campana.

Intervino la Guardia Civil que prestó los primeros auxilios a los ocupantes del coche que inmediatamente fueron trasladados a esta capital donde quedaron hospitalizados.

El conductor del «jeep», Mamerto de Santiago López, se halla después de la primera asistencia, ligeramente mejorado. Otro de los ocupantes del vehículo, llamado Antonio, que no ha podido ser identificado por carecer de documentación, falleció a los pocos momentos de ingresar.

Los otros heridos son, Antonio Fernández Sancho, Rafael López Egea y Francisco Lorente González. Todos ellos pertenecen a una empresa de Sagunto.—Cifra.

CONTRABANDO

Pamplona, 7. — La Guardia Civil de Elizondo da cuenta de que, en término de aquella localidad, sorprendió a varios individuos que transportaban diversos bultos, que abandonaron al darse a la fuga.

Se comprobó que se trataba de cuatro grandes cajas de cartón que contenían 299 bobinas de hilo de nylon, de contrabando, valoradas en 170.000 pesetas. — Cifra.

DOS CADAVERES

Pamplona, 7. — En un corral del pueblo de Carcastillo, ha sido encontrado muerto el vecino Alejo Zoco Salvo, de 45 años de edad, casado y, a su lado, una cuerda, por lo que se supone que ha puesto fin a su vida. Hasta el momento se ignoran las causas del suceso. La víctima dejó escrita una nota al juez, en la que dice que a nadie se culpe de su muerte.

Otro suceso análogo se ha desarrollado en Uncue, donde, en una casa dedicada a colmena, fué encontrado el cadáver del vecino de aquella villa, Damián Burgui Mateo, soltero, labrador, de 56 años de edad. El cuerpo de la víctima, sujeto con una cuerda, colgaba de una de las vigas del inmueble. Se sabe que entre él y sus familiares existían determinadas desavenencias.—Cifra.

Arriesgada operación de salvamento

Se han rescatado 18 tripulantes de un buque yugoslavo averiado

Nicosia (Chipre), 7. — La RAF ha montado una arriesgada operación de salvamento, por medio de helicópteros, para rescatar a 17 miembros de la tripulación de un carguero yugoeslavo que se halla inmovilizado en un arrecife.

Los servicios de salvamento británicos han estado a punto de perder uno de sus helicópteros y la tripulación del mismo, durante la operación en la que ya había rescatado a once tripulantes del buque yugoeslavo «Snjeznik». Uno de los tres helicópteros cayó al mar, pero los oficiales de la RAF han declarado que pudo ser recuperado y que su tripulación se encuentra a salvo.

El «Snjeznik» chocó con unas rocas frente a Famagosta, cuando se dirigía en ayuda de otro buque embarrancado, el japonés «Hagato Maru». El buque yugoeslavo se encuentra a solo 270 metros de la costa, pero las grandes olas han hecho imposible la arribada de lanchas de salvamento.—Efe.

18 TRIPULANTES HAN LLEGADO A TIERRA

Nicosia (Chipre), 7. — Las autoridades del puerto de Famagosta, informan que 18 miembros de la tripulación del «Snjeznik» han llegado a tierra. Otros seis tripulantes y el capitán del buque, se encuentran a bordo.

El buque japonés «Nagato Maru» había atendido anteriormente una llamada de socorro del barco yugoeslavo mediante el envío de una lancha salvavidas con el segundo oficial y 10 tripulantes del buque nipón, pero no lograron aproximarse al «Snjeznik».

El segundo oficial del «Nagato Maru» ha informado que dos de los tanques de combustible del «Snjeznik», una caldera y tres bodegas, se encuentran inundadas, pero que el barco continúa a flote con una escora de 10 grados, excepto, quizá, en popa.

El helicóptero de la RAF que cayó al mar, había chocado con un mástil del buque durante la operación de salvamento.—Efe.

Se hundió el buque cisterna "Petrolore"

Dos muertos y 48 supervivientes

Miami (Urgente), 7.—El Servicio de Guardacostas de Miami informa que se ha registrado una enorme explosión a bordo del buque-cisterna «Petrolore», a unas 500 millas al Sureste de Miami y a unas 300 de la costa de Brasil.

Según el Servicio, no ha habido noticias sobre víctimas, pero que dos barcos se dirigen al lugar del siniestro y que han sido vistos ya varios botes salvavidas, en las proximidades del lugar donde se produjo la explosión.

A bordo del «Petrolore» viajaban 50 personas.—Efe.

DOS MUERTOS

Nueva York, 7.—El buque-cisterna «Petrolore» de 35.000 toneladas, con matrícula de Liberia se ha hundido en el Atlántico Sur. Han resultado muertos dos miembros de los 50 que componían su tripulación.

Según un portavoz del Servicio de Guardacosta, un navío identificado por el nombre de «Mary Ellen», ha recogido a 48 supervivientes.

Antes de hundirse se produjo una fuerte explosión seguida de incendio, a bordo del «Petrolore».

El «Petrolore» se dirigía a Trinidad desde el Cabo de Buena Esperanza, cuando ocurrió la explosión.—Efe.

Eisenhower y Kennedy se reunen y tratan de la transmisión de poderes

Wáshington, 6. — El presidente Eisenhower ha recibido al senador J. F. Kennedy, en la Casa Blanca, para celebrar una reunión y tratar de la transferencia de poderes.

El presidente electo fué recibido con honores militares y saludado en el parque de la Casa Blanca, por Eisenhower.

Han estado reunidos solos durante dos horas en la Casa Blanca, tratando de problemas relativos al cambio de la administración que se efectuará el veinte de enero.

DECLARACION CONJUNTA DE LOS DOS PRESIDENTES

Wáshington, 6.—Al término de la entrevista entre el presidente Eisenhower y el presidente electo Kennedy, se ha hecho pública una declaración conjunta, en la que se comienza diciendo que ambos han mantenido "una reunión personal, no oficial, sobre los problemas con que, especialmente en el área internacional, se enfrenta y continuará enfrentándose el jefe del Estado". Las conversaciones, en las que participaron a última hora tres miembros del Gobierno, comprendieron —según se añade— asuntos internacionales tales como la paz, seguridad y libertad en todo el mundo, y la posición del dólar, y asuntos internos, principalmente relativos a la seguridad nacional.

La declaración pone de relieve que las conversaciones han sido puramente de naturaleza informativa por cuanto, según la constitución, el presidente de Estados Unidos mantiene su plena y absoluta jurisdicción en todos los asuntos del Gobierno hasta que su sucesor presta juramento y se hace cargo del poder.

Al término del documento se pone de manifiesto lo siguiente: "Reafirmamos la posición histórica norteamericana de que esta nación no ambiciona ningún territorio ni busca dominar o controlar ningún otro país. El pueblo norteamericano y su Gobierno han buscado siempre proteger la libertad y han tratado de ayudar a los pueblos de todo el mundo a mejorar sus niveles de vida. Estos objetivos nacionales serán vigorosamente mantenidos por la próxima administración. El Gobierno norteamericano ha buscado y continuará buscando la paz con justicia en el seno de la libertad para todos los pueblos".—Efe.

Bautizo del hijo de Kennedy

Wáshington, 7. — Mañana será bautizado en la Capilla del Hospital de la Universidad de Georgetown, el hijo del presidente electo de los Estados Unidos, John F. Kennedy. Será la madrina la esposa del corresponsal en Wáshington del periódico «Chattanooga Times», señora Bartleti, por medio de la cual se conocieron los esposos Kennedy, y el padrino un cuñado de éste, el príncipe Estanislas Raziwill, un financiero londinense, a quien representará en la ceremonia Charles L. Bartleti. El niño recibirá el mismo nombre que su padre.—Efe.

Sigue la lucha de guerrillas contra las tropas de Fidel Castro

La Habana, 7.—Guerrillas antigubernamentales han estado luchando durante todo el día de ayer contra las tropas de Fidel Castro cerca del cruce de carreteras de la ciudad de Corralillo, situada a unos 180 kilómetros al oeste de La Habana y en la provincia de Santa Clara, según se informa en los medios competentes cubanos.

Se añade en esos círculos que dos soldados capturados por los guerrilleros fueron fusilados después de ser sometidos a juicios sumarísimos del tipo de los realizados por Castro.

No se tienen más informes sobre bajas ni sobre el número de soldados y guerrilleros que participaron en la lucha. Noticias llegadas de Matanzas señalan que las autoridades de la zona de Corralillo han detenido a 150 personas como sospechosas, entre la cuales figura un cierto número de cultivadores de caña en cuyos terrenos fueron encontradas armas escondidas. Estas armas, según las autoridades, fueron lanzadas a los guerrilleros desde aviones de origen desconocido.

En la capital, ha sido detenido un grupo de dirigentes católicos universitarios, entre los que figura Pedro L. Boitel, en relación con las bombas colocadas el lunes en los terrenos de la Universidad. Boitel fué recientemente candidato derrotado para el puesto de presidente de la Federación de Estudiantes Universitarios.

Anoche estallaron otras dos bombas en la ciudad, una de ellas en una tienda y produjo heridas leves a un trabajador de 66 años de edad. La otra estalló frente a la residencia del Obispo doctor Eduardo Boza Asvidal, sin causar daños personales ni materiales de consideración.—Efe.

DOS MIL DOLARES AL AÑO POR GUANTANAMO

Sede de las Naciones Unidas, 7.—El ministro cubano de Asuntos Exteriores, Raúl Roa, ha declarado que el Gobierno de Fidel Castro no tiene intenciones de «recobrar» por la fuerza la base naval de los Estados Unidos en Guantánamo.

Añadió que, sin embargo, que el régimen revolucionario reclamará el territorio nacional ocupado por la base, cuando el Gobierno lo considere conveniente, de acuerdo con las leyes internacionales.

Roa puso de relieve que el terreno donde se encuentra la base de Guantánamo, ha sido cedido a los Estados Unidos, en virtud de un contrato de alquiler por la «increíble suma —dijo— de 2.000 dólares al año».—Efe.

✝

PRIMER ANIVERSARIO DE LA NIÑA

Vicentina Barón García

Subió al cielo en Paredes de Nava el día 8 de diciembre de 1959 a los 11 años de edad

Después de recibir los Santos Sacramentos

D. E. P.

Sus desconsolados padres Wenceslao Barón y Vicenta García; hermanos Benito, Wenceslao, Julián, Juan Antonio, Julita, Carmina y Angelines; abuela materna Julia Romero; tíos, primos y demás familia,

Suplican una oración por el eterno descanso de su alma.

La misa de funeral tendrá lugar el día 9, en la Parroquia de Santa María, de Paredes de Nava, a las once de la mañana.

La RAU decide retirar su batallón de tropas que prestaba servicio en el Congo

El general belga Janssens, arrestado por criticar la política congoleña de su país

El Cairo, 7. — La República Arabe Unida ha decidido retirar el batallón de sus tropas que prestaba servicio con las fuerzas de la ONU en el Congo, según ha sido revelado hoy.

La decisión de la retirada ha sido difundida por el periódico cairota «Al Ahram» y confirmada por una fuente allegada a la presidencia.

El citado diario señala que la decisión sería comunicada al secretario general de las Naciones Unidas en las próximas horas.—Efe.

CONDENADO EL GENERAL JANSSENS

Bruselas, 7.—El general Emile Janssens, ex comandante en jefe del Ejército congoleño, ha sido condenado a catorce días de arresto domiciliario por orden del Ministerio de Asuntos Africanos.

Los periódicos belgas publicaron la pasada semana un memorándum en el cual el general criticaba la política congoleña de Bélgica, antes e inmediatamente después de la independencia, y defendía su propia actitud.

El general Janssens fué destituído de su cargo por el jefe del Gobierno congoleño, Patricio Lumumba, cuando el Ejército se amotinó el pasado mes de julio, y fué obligado a abandonar el país.

Janssens redactó el citado memorándum para la comisión especial que investiga las causas del motín del Ejército. Sin embargo, la pasada semana ha sido publicado en la Prensa belga.

Los oficiales del Ejército no pueden publicar artículos sobre cuestiones de controversia a menos que haya recibido autorización oficial del ministro de Defensa.—Efe.

Kruschef sufre un fuerte catarro

Londres, 7.—El jefe del Gobierno soviético, Nikita Kruschef, se halla en cama, con un fuerte catarro, según informa el periódico comunista londinense, "Daily Worker".

El periódico, en una información fechada en Moscú dice que la esposa de Kruschef informó sobre el estado de salud de su esposo.—Efe.

Bélgica contesta a Egipto y Ghana

Londres, 7.—Un comunicado emitido esta noche por la embajada de Bélgica, dice que la decisión de la República Arabe Unida de nacionalizar las Compañías belgas en Egipto, y la de Ghana de romper sus relaciones diplomáticas con Bélgica, constituyen «una confesión de fracaso político hecha por los Estados africanos que parecen incapaces de limitar el ejercicio de su autoridad a su propio territorio».

Y añade el comunicado de la embajada: «Bélgica, cuyas relaciones diplomáticas con el Congo fueron cortadas desde el 9 de agosto, aprovecha esta oportunidad para repetir que su política hacia el nuevo Estado está basada en los principios de respeto por su soberanía e independencia y en la no interferencia en sus asuntos internos».—Efe

M.C.D.2022